Boxning och Ingos VM-guld

2019 är det 60 år sedan Ingemar ”Ingo” Johansson blev världsmästare i tungviktsboxning och det är i år 100 år sedan Svenska Boxningsförbundet bildades. I detta exponat handlar det mycket om boxningens framväxt, om svensk boxnings uppkomst och utveckling samt en hel del om fixstjärnan Ingo.
Filatelin hänför sig främst till olika länders frimärksutgivning.

Skillingaryd den 18 oktober 2019

Per Bunnstad

INNEHÅLL

		sidorna
1.	Boxningens barndom	2– 3
2.	Svenska Boxningsförbundet bildas 1919	4–11
3.	Boxning och frimärken – in på 50-talet	12
4.	Ingemar Johansson gör entré –1950-talet	13
5.	Skandalen i OS 1952 och Ingemars fortsatta karriär	14–16
6.	Inför VM-matchen	17–18
7.	1959 – världsmästare	19–24
8.	Slania – ”boxningsgravören”	25–26
9.	Floyd – gentlemannen	27–30
10.	Ingemar och fler svenskar	31–32
11.	1960-talet	33
12.	1970-talet och framåt	34–36
13.	Damboxning och Värnamo BK	37–40

Källor: En rad facklitteratur kring boxning och uppgifter från internet som Ringside till den svenska amatörboxningens historia,

Till första moderna OS 1896 presenterade Grekland världens första sportfrimärken och två av dem visade boxning.

Ungerskt frimärke till OS 1960 och med antika boxare som motiv.

Grekiskt frimärke till OS 1964 och här handlar det om boxning i antikens Grekland.

Sveriges enda frimärke med anknytning till boxning kom 1999 och givetvis är Ingemar Johansson porträtterad.

Vykort från omkring år 1900. Boxarupproret var ett folkligt uppror i Kina åren 1898–1901 och hade sin bakgrund i ett hemligt sällskap vars namn betydde ungefär ”De rättvisa harmoniska knytnävarna” och som därför av västerlänningar kort och gott kallades ”boxare”.

Pressbild som togs fram för i första hand tidningsartikel men som också användes i tidningarnas skyltfönster som här 1954. Dessa bilder är mycket sällsynta. Bilden visar Ingemars sjätte proffsmatch den 8 december 1953 mot fransmannen Raymond Degl’Innocent. Ingemar vann denna match i Stockholm på knockout i andra ronden.

1. Boxningens barndom

REKORD MAGASINETS Idrottsalbum

DE STORA IDROTTSBRAGDERNA

En av de stora idrottsbragderna utförde JAMES J. CORBETT, då han den 7 september 1892 i New Orleans i 21 ronden knockoutbesegrade den som oövervinnlig ansedde John L. Sullivan, och därmed vann världsmästerskapet i tungviktsboxning.

New Orleans i feber gick när John L. Sullivan for i landå att möta Corbett — väldig syntes han och stärkt av drinkar vinkande åt anhängarnas skara. »Min tungviktstitel», bullra han — »är ej i minsta fara!»

Han muskulös och väldig satt med fettvalkar runt midjan men motståndaren spänstig var och smidig liksom vidjan. Vid ringen blev dispyt med Corbett vem som skulle gå in först — det blev John L. efter en pinsam kvarts tablå.

Liksom en retad tiger starta Sullivan i ringen och vräkte på med vilda swingar, men han träffa ingen, ty Corbett dansa undan med ett fotarbete flott. John L. gick på — om blott han träffat hade Jim ej stått!

I andra ronden knorrade publiken: Go on Boy! och Corbett nicka: Vänta blott, ska ni få se på skoj! I nästa rond han Sullivan drev runt med skur av slag och championplytet mosade — det där var friska tag!

Ju längre matchen gick ju mer begeistrad blev publiken. John L. blev desperat — förmådde föga mot tekniken. Uti rond 17 slog han dock ned Corbett med en swing men utmanaren skrattade, steg upp som ingenting.

I 21:a ronden krönfes en ny champion värdig, ty Sullivan var blodig, svullen, mörbultad och färdig. Ett käkslag kom den väldige att tumla i canvasen, besegrad utav Corbett — och sin förkärlek för glasen . . .

CIRKELFORLAGETS TRYCKERI — GOTEBORG 1950

COPYRIGHT: REKORD-MAGASINET

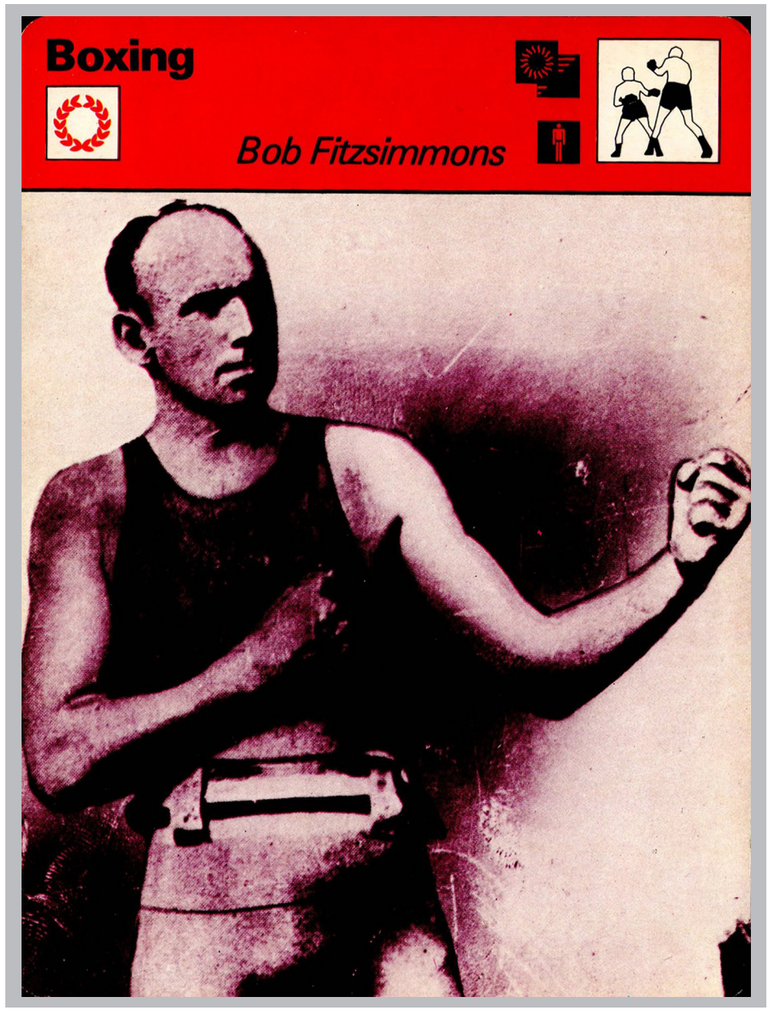

Samlarbild tryckt i Italien 1979 med den tredje världsmästaren i tungviktsboxning. Bob Fitzsimmons blev den förste engelsmannen att bli världsmästare.

Olympiska Spelens grundare Pierre de Coubertin hade boxning som en av sina favoritgrenar och den kom med som OS-gren redan från 1904.

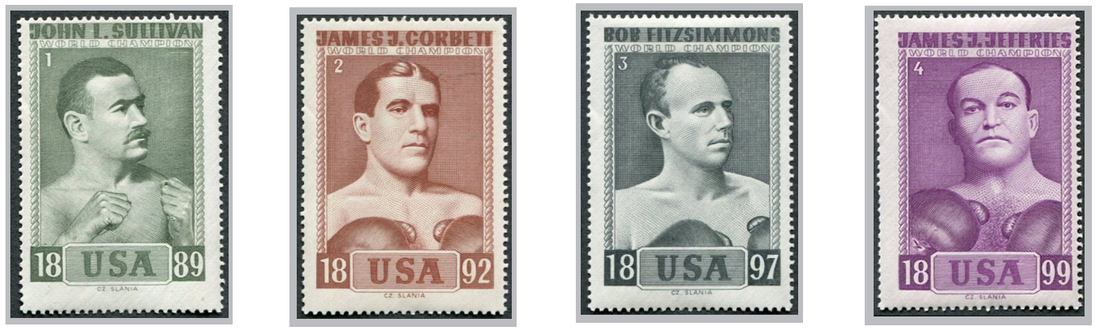

De fyra första mästarna i VM i tungvikt. Dessa brevmärken graverades av Slania och har – även om de inte är gångbara frimärken – betytt mycket för frimärkssamlandet.

I Rekord-Magasinet 1950 fanns på näst sista sidan en av de populära samlarbilderna. Just denna berättar om boxningens tidiga tungviktshistoria.

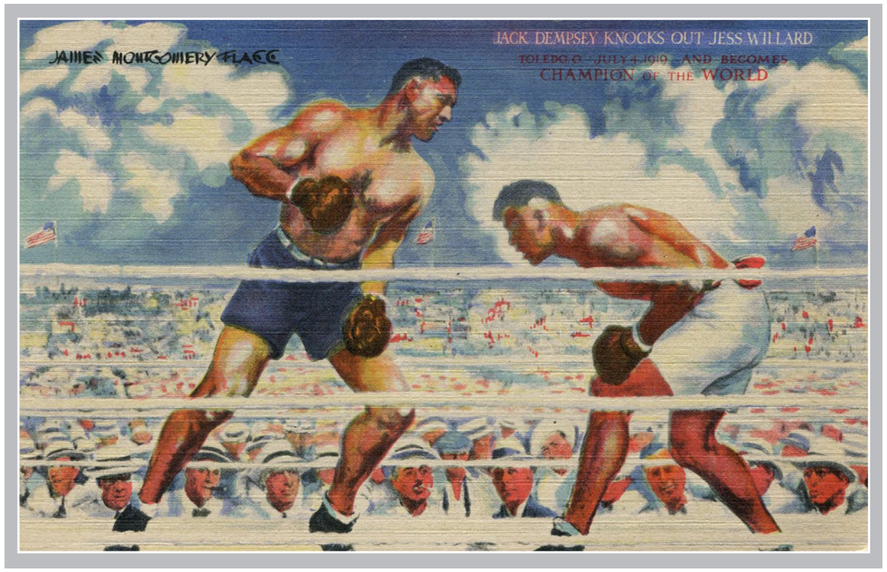

Jack Dempsey på ett vykort och på baksidan hans autograf. Jack Dempsey var världsmästare 4 juli 1919 – 23 sep 1926. Han anses vara en av de främsta boxarna alla tider.

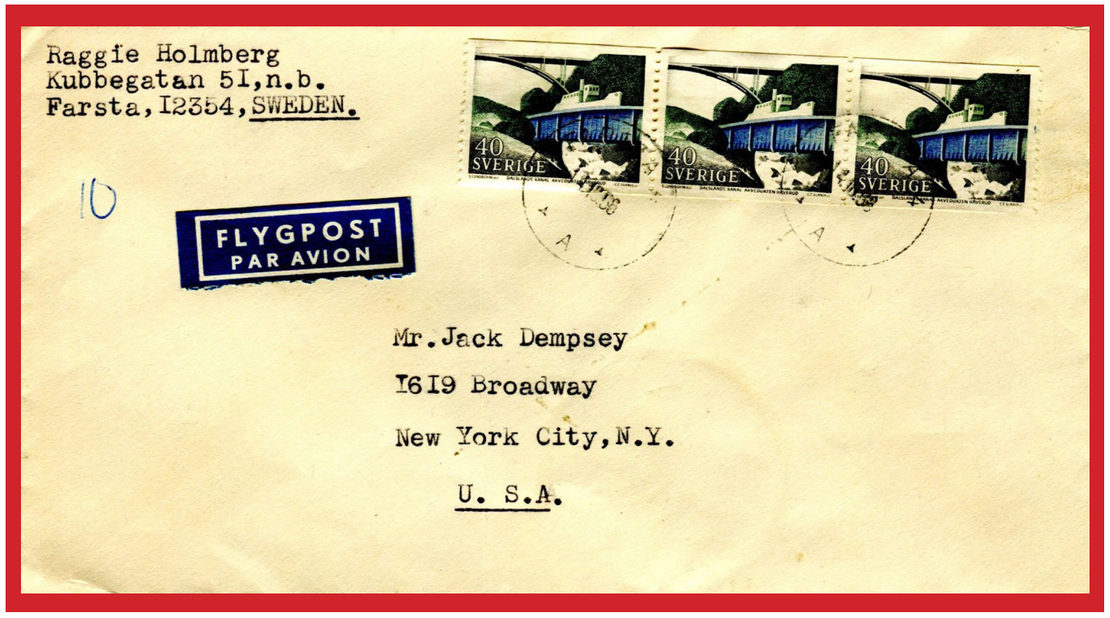

1919 avgjordes den som man brukar räkna som den första riktiga SM-kampen när Ragnar Holmberg besegrade Emil Kjellberg. Ragnar Holmberg vann på knock i fjärde ronden. Båda fortsatte som boxare i USA men utan framgångar. Ragnar Holmberg (1894–1975) skrev till världsmästaren Jack Dempsey den 14/10 1966. Ragnar bosatte sig för övrigt i USA där han också gick ur tiden. Porto: 120 öre varav 70 i brevporto och 25 öre per 5 gram i luftposttillägg = 50 öre för 10 gram som är noterat på brevet.

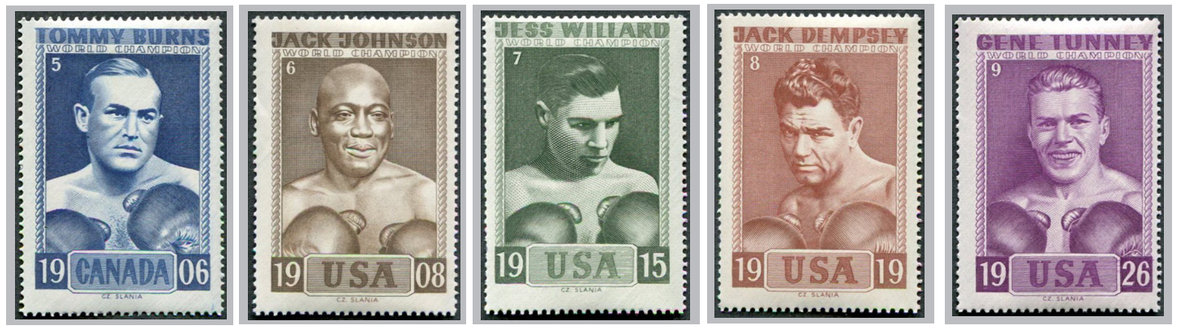

Världsmästarna 5–9 ur Slanias serie med vignetter av mästarna i tungvikt

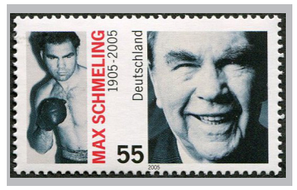

Tyske Max Schmeling ur Slanias serie samt frimärken från Tyskland och Österrike

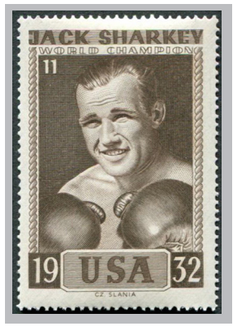

Jack Sharkey – mästare 11 i Slanias serie

Italienaren Primo Carnera, en av de legendariska boxarna.
Ur Slanias serie, italienskt frimärke 2007 och ur en svensk samlarserie från omkring 1932.

Frimärkena ned till vänster är boxaren Diagoras från Grekland utgivet 1937. Försändelsen i form av rek och express är från krigsåren men årtalet är svårtytt. De bör vara någon gång 1941–1944. Det är grekisk censur nedtill och tysk OKW-censur till vänster.
Försändelsen skickades till Kirst Maschinenfabrik i Stettin som ligger i nuvarande Polen.

Frimärken med Diagoras från Grekland 1937. Diagoras från Rhodos var en antik grekisk boxare som levde på Rhodos på 400-talet före Kristus. Han var känd för sina många boxnings-segrar.

Förminskad kopia av baksidan av försändelsen ovan och här ser man att den genomgått censur.

2. Svenska Boxningsförbundet bildas 1919

Man kan säga att svensk boxning föddes 1893 när Carl Tullberg bildade Sveriges första boxningsklubb, som våren detta år hade uppvisning och klubbtävlan i Malmö. Boxningen växte efter hand och fler klubbar bildades. Den 1 mars 1913 bildades ett riksförbund för boxning vid ett sammanträde i Rosenbad i Stockholm. En styrelse på tolv personer tillsattes och som rikstränare anställdes ”Kid” Johnson.

I april 1919 bildades ett nytt svenskt boxningsförbund vid ett möte på restaurang Riche i Stockholm. Djurgårdens ordförande Ahlström var, såsom ordförande i den interimsstyrelse som tillsatts månaden innan, en av de mest aktiva personerna vid den process som föregick bildandet. Till ordförande valdes Ulrich Salchow, ordförande i skridskoförbundet och medlem i Riksidrottsförbundets styrelse.

Foto i original från 11/7 1924 med Harry Persson och redaktionen för All Boxning.

Inbjudan till jubileumsgala och detta är innehållet i brevomslaget intill.

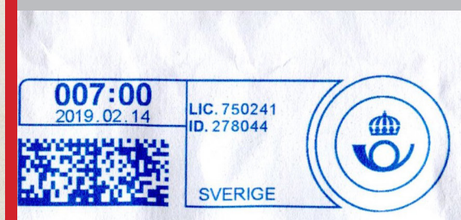

usson
21
amo

Svenska Boxningsförbundet

Idrottens Hus, Box 110 16, 100 61 Stockholm
www.swebox.se

POSTNORD

Brev med porto blott sju kronor mot normalportot nio kronor men med frankeringsmaskin räcker det med sju kronor. Adressaten Anna Alexiusson är ordförande i Värnamo Boxningsklubb och medverkade vid förbundets 100-årsfest på Nalen i Stockholm.

PRIS 40 ÖRE

SWING

LÖRDAGEN DEN 11 SEPTEMBER | Nr 1

ILLUSTRERAD SPORT- OCH FILM-JOURNAL
REDAKTÖR R. HENTZEL

GEORGES CARPENTIERS FILM "THE WONDER MAN"

Amerikansk firma kontrakterar Carpentier-Filmer för 3,000,000 dollars

HARRY WILLS (U. S. A.) — CARPENTIER (Frankrike)

JACK DEMPSEY

BECKETT (England) — BILL BRENNAN (U. S. A.)

Sommaren är slut ◇ Biograferna öppnas

Gösta Ekman blir säsongens heros

Läs artikeln

KONSTEN, LIVET och FILMEN!

Rolig seriebild!

(Vidstående bild)

ARTHUR WYNS, Europas fjäderviktschampion
Belgiens främsta boxare · Sympatisk · Elegant
Skicklig · Agressiv · Blivande världsmästare?

Första numret av tidningen Swing 1920. Det var en tidning om boxning, kraftsport och liknande. Tidningen kom ut 1920–1936 med Roland Hentzel som chefredaktör. Tidningen var i olika perioder officiellt organ för Svenska Tyngdlyftningsförbundet och för Svenska Frisk- och Kraftsportförbundet. I Swing myntades ordet frisksport.

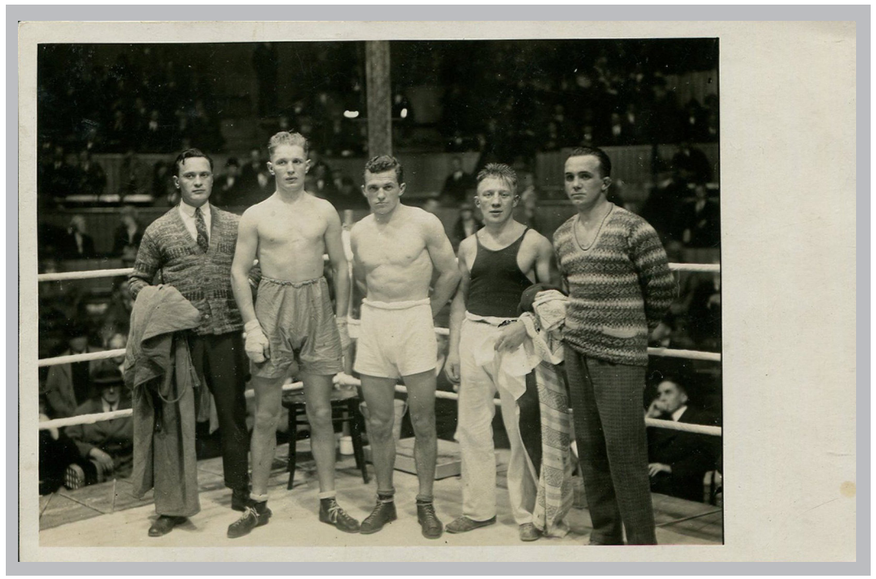

Lorensbergs Cirkus i Göteborg den 30/9 1927 när Edvard Hultgren (1904–1984) mötte danske Hans Holdt. Hultgren deltog i OS i Paris 1924 och vann SM 1923 och 1924. Han blev proffs 1925.

Hugo Widlund (1907–1967), artistnamn Johnny Widd, blev proffsboxare 1927. Han gick en uppmärksammad match mot Harry Persson den 13/7 1928 i Velodromen i Stockholm. Till vänster på vykortet hans motståndare Jack Taylor från USA vid match den 28/1 1928 i Lorensbergs Cirkus i Göteborg.

Eddie Eagan (1897–1967) hyllades med ett frimärke 1990. Han var den förste som tog medalj i både sommar-OS och vinter-OS. Det blev guld i boxning 1920 och i OS 1932 lagguld i bob.

Samlarbilder från Cloetta omkring 1932.

Young Stribling
(1904-1933) anses av somliga som den dåtida bäste boxaren med mängder av segrar men som aldrig blev världsmästare. Han omkom i en trafikolycka när han skulle till BB för att träffa sin hustru och deras nyfödda barn.

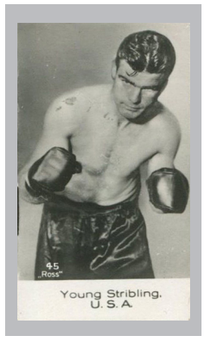

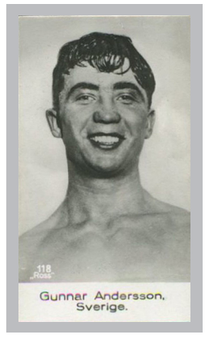

Gunnar Andersson,
som kallades GA, tävlade i weltervikt. Under sin karriär gick han 52 proffsmatcher, där 41 var vinster (23 på knockout), 7 förluster och 4 oavgjorda. Han blev svensk mästare och tillhörde europaeliten i början av 1930-talet.

Per Edlund
(1907–1979) boxades i lättvikt för Härnösands BK, IF Linnéa (Stockholm) och hade som bästa meriter två SM-guld 1931 och 1932.

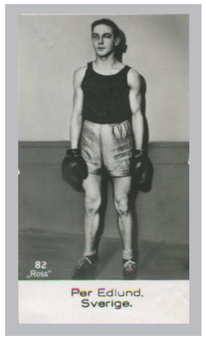

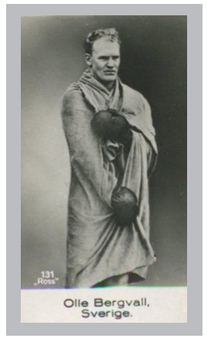

Olle Bergvall
från Stockholm var känd proffsboxare och simmare åren kring 1930.

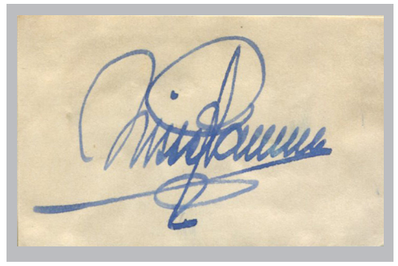

Nisse Ramm.
Autograf med Djurgårdaren (1903–1986) som tog OS-silver 1928, EM-guld 1927 och två SM-guld. Han var en av dåtidens främsta svenska boxare. Samlarbilden från Cloetta är från cirka 1930.

Frimärke från Nicaragua 1948

Reklammärke om den hållbara och tillförlitliga Skandia-lampan. Detta är från 1930-talet och har en boxare som motiv.

1993 hyllade den polska postverket att landets boxningsförbund var 70 år. Feliks "Papa" Stamm betraktades lite som den polska "boxningsfadern" och blev motiv på helsaken. Till hans minne är det varje år en stor turnering i landet som är uppkallad efter honom. Även svenska boxare tävlar ofta i denna turnering.

1920-talets störste: Harry Persson

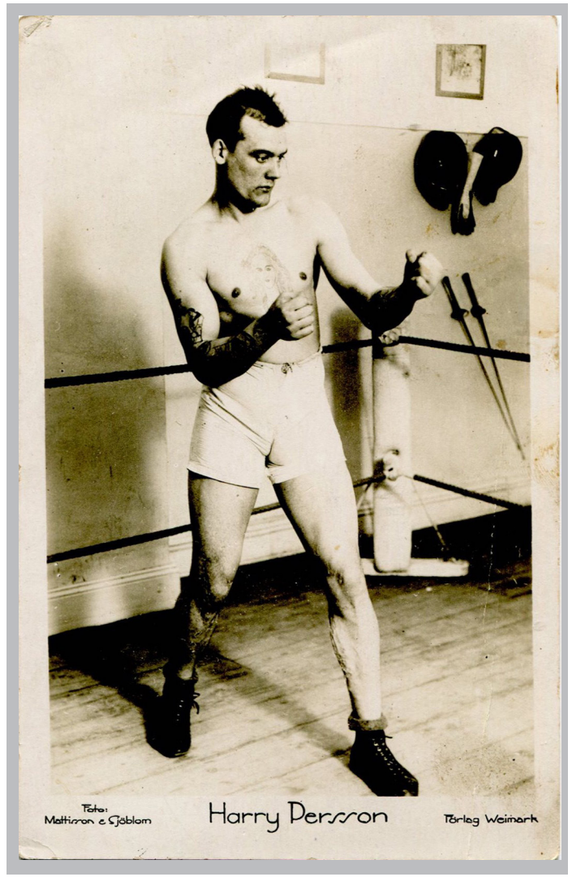

Ett vykort från 1920-talet där Harry Persson sände en hälsning till "Kalle". Förlag: Weimark – från det på sin tid mytomspunna idrottsinstitutet.

Ett vykort från matchen när Harry Persson besegrade Bud Gorman 1927.

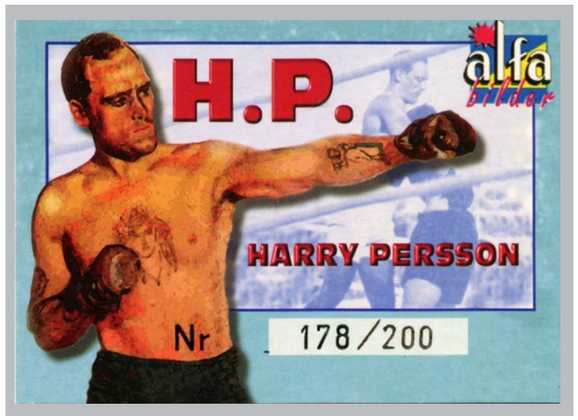

Harry Perssons storhetstid på 1900-talet följde honom vidare ända in på 2000-talet tack vare nytryck av Alfabilder 2004.

Harry Persson (1898–1979), känd som H.P. var en svensk tungviktsboxare, skandinavisk mästare och europamästare i professionell boxning. Harry Persson var tillsammans med Arne Borg en av 1920-talets största svenska idrottsstjärnor.

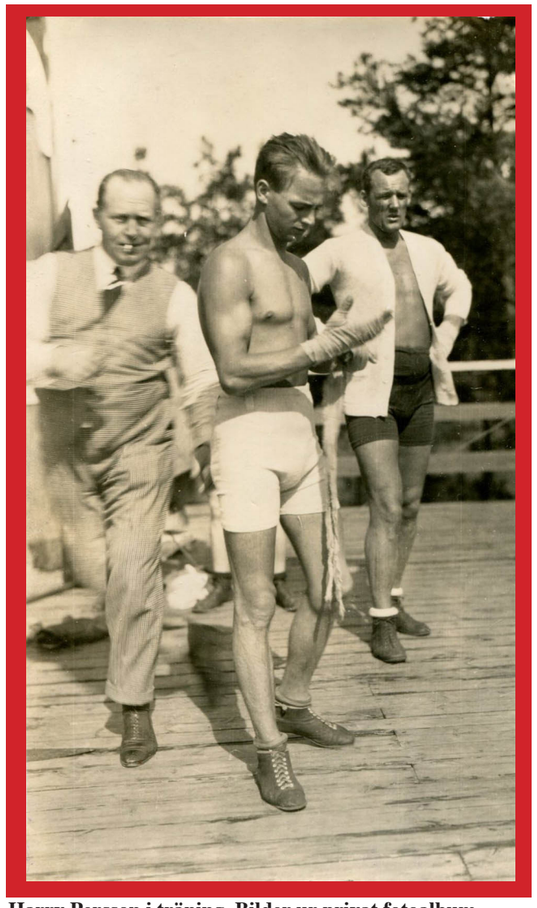

Harry Persson i träning. Bilder ur privat fotoalbum.

DAGENS NYHETER.

Lördagen den 28 Augusti 1926

HARRY PERSSON VANN KNAPPT SIN FÖRSTA MATCH I AMERIKA. POÄNGSEGER ÖVER J. RISKO.

15,000 åskådare därav hälften svenskar.

HP TOG HEM FEM RONDER.

Svensken populär, möter Jack Sharkey nästa gång.

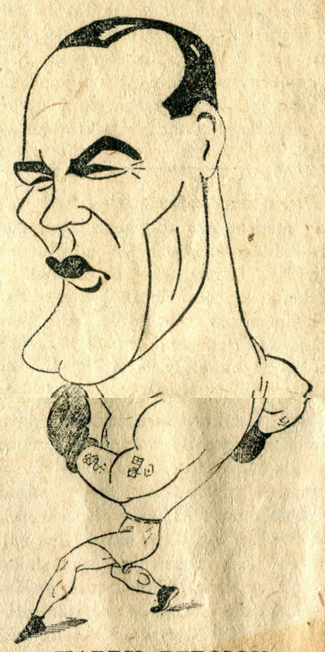

HARRY PERSSON.

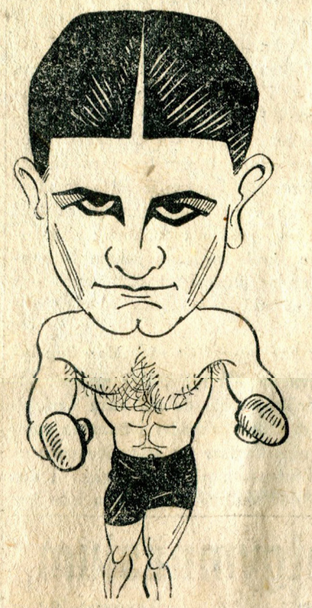

JOHNNY RISKO.

Telegram.

NEWYORK, torsdag.

Harry Persson har vunnit på poäng över Johnny Risko i Madison Square Garden.

Boxarna gingo alla tio ronderna och kampen var hela tiden synnerligen

Det blev egentligen ingen kamp förrän i andra ronden, då han uträttade ett gott arbete med båda händerna. I tredje ronden jublade publiken då Persson klämde in den ena vänster- och högerstöten efter den andra mot Riskos ansikte. Risko arbetade för

Svensken vann 5 ronder, två jämna.

15,000 åskådare, därav hälften svenskar.

Harry Persson räknas som Sveriges främste tungviktare alla tider – efter Ingemar Johansson.