Boxning och Ingos VM-guld

2019 är det 60 år sedan Ingemar ”Ingo” Johansson blev världsmästare i tungviktsboxning och det är i år 100 år sedan Svenska Boxningsförbundet bildades. I detta exponat handlar det mycket om boxningens framväxt, om svensk boxnings uppkomst och utveckling samt en hel del om fixstjärnan Ingo.
Filatelin hänför sig främst till olika länders frimärksutgivning.

Skillingaryd den 18 oktober 2019

Per Bunnstad

INNEHÅLL

		sidorna
1.	Boxningens barndom	2– 3
2.	Svenska Boxningsförbundet bildas 1919	4–11
3.	Boxning och frimärken – in på 50-talet	12
4.	Ingemar Johansson gör entré –1950-talet	13
5.	Skandalen i OS 1952 och Ingemars fortsatta karriär	14–16
6.	Inför VM-matchen	17–18
7.	1959 – världsmästare	19–24
8.	Slania – ”boxningsgravören”	25–26
9.	Floyd – gentlemannen	27–30
10.	Ingemar och fler svenskar	31–32
11.	1960-talet	33
12.	1970-talet och framåt	34–36
13.	Damboxning och Värnamo BK	37–40

Källor: En rad facklitteratur kring boxning och uppgifter från internet som Ringside till den svenska amatörboxningens historia,

Till första moderna OS 1896 presenterade Grekland världens första sportfrimärken och två av dem visade boxning.

Ungerskt frimärke till OS 1960 och med antika boxare som motiv.

Grekiskt frimärke till OS 1964 och här handlar det om boxning i antikens Grekland.

Sveriges enda frimärke med anknytning till boxning kom 1999 och givetvis är Ingemar Johansson porträtterad.

Vykort från omkring år 1900. Boxarupproret var ett folkligt uppror i Kina åren 1898–1901 och hade sin bakgrund i ett hemligt sällskap vars namn betydde ungefär ”De rättvisa harmoniska knytnävarna” och som därför av västerlänningar kort och gott kallades ”boxare”.

Pressbild som togs fram för i första hand tidningsartikel men som också användes i tidningarnas skyltfönster som här 1954. Dessa bilder är mycket sällsynta. Bilden visar Ingemars sjätte proffsmatch den 8 december 1953 mot fransmannen Raymond Degl’Innocent. Ingemar vann denna match i Stockholm på knockout i andra ronden.

1. Boxningens barndom

REKORD MAGASINETS Idrottsalbum

DE STORA IDROTTSBRAGDERNA

En av de stora idrottsbragderna utförde JAMES J. CORBETT, då han den 7 september 1892 i New Orleans i 21 ronden knockoutbesegrade den som oövervinnlig ansedde John L. Sullivan, och därmed vann världsmästerskapet i tungviktsboxning.

New Orleans i feber gick när John L. Sullivan for i landå att möta Corbett — väldig syntes han och stärkt av drinkar vinkande åt anhängarnas skara. »Min tungviktstitel», bullra han — »är ej i minsta fara!»

Han muskulös och väldig satt med fettvalkar runt midjan men motståndaren spänstig var och smidig liksom vidjan. Vid ringen blev dispyt med Corbett vem som skulle gå in först — det blev John L. efter en pinsam kvarts tablå.

Liksom en retad tiger starta Sullivan i ringen och vräkte på med vilda swingar, men han träffa ingen, ty Corbett dansa undan med ett fotarbete flott. John L. gick på — om blott han träffat hade Jim ej stått!

I andra ronden knorrade publiken: Go on Boy! och Corbett nicka: Vänta blott, ska ni få se på skoj! I nästa rond han Sullivan drev runt med skur av slag och championplytet mosade — det där var friska tag!

Ju längre matchen gick ju mer begeistrad blev publiken. John L. blev desperat — förmådde föga mot tekniken. Uti rond 17 slog han dock ned Corbett med en swing men utmanaren skrattade, steg upp som ingenting.

I 21:a ronden krönfes en ny champion värdig, ty Sullivan var blodig, svullen, mörbultad och färdig. Ett käkslag kom den väldige att tumla i canvasen, besegrad utav Corbett — och sin förkärlek för glasen . . .

CIRKELFORLAGETS TRYCKERI — GOTEBORG 1950

COPYRIGHT: REKORD-MAGASINET

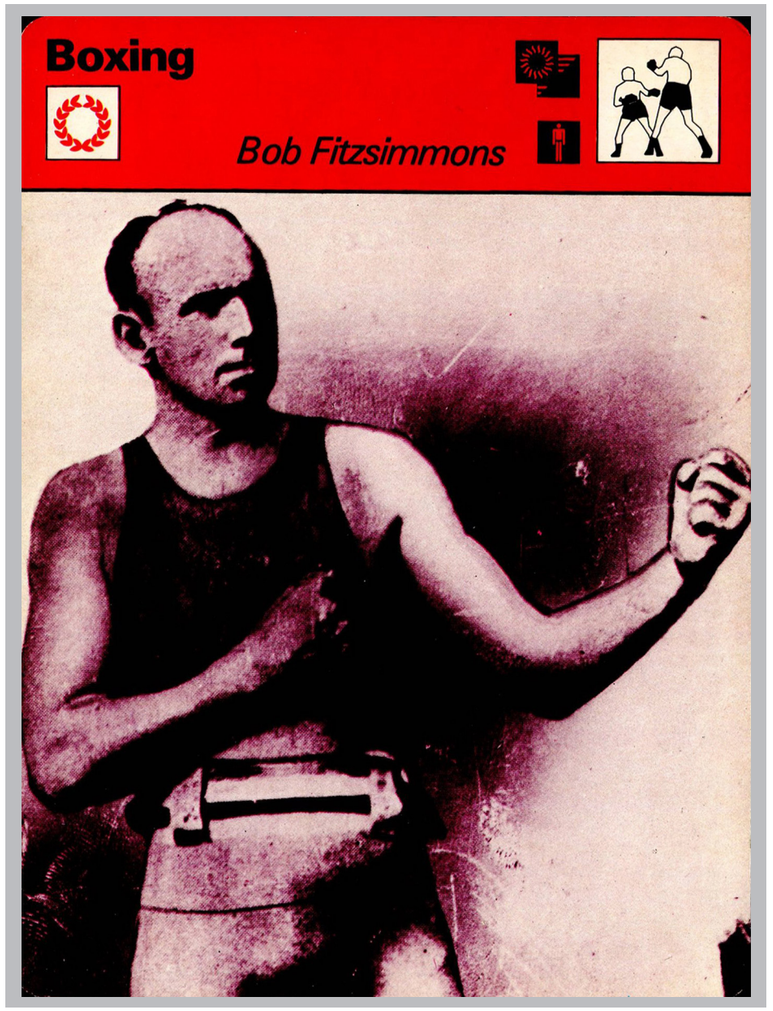

Samlarbild tryckt i Italien 1979 med den tredje världsmästaren i tungviktsboxning. Bob Fitzsimmons blev den förste engelsmannen att bli världsmästare.

Olympiska Spelens grundare Pierre de Coubertin hade boxning som en av sina favoritgrenar och den kom med som OS-gren redan från 1904.

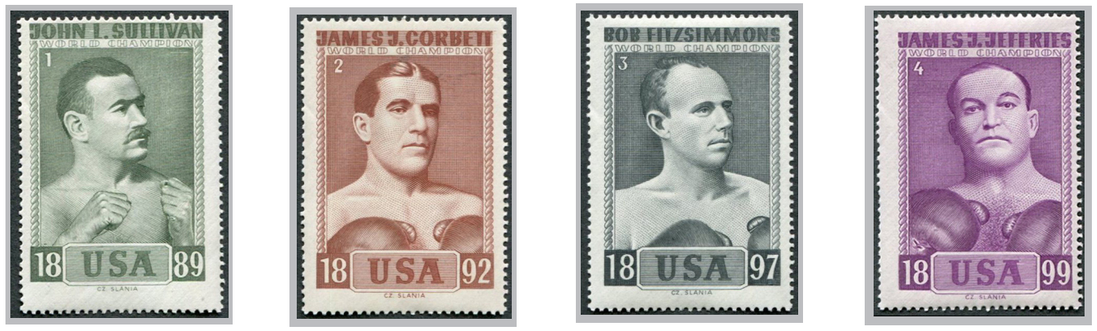

De fyra första mästarna i VM i tungvikt. Dessa brevmärken graverades av Slania och har – även om de inte är gångbara frimärken – betytt mycket för frimärkssamlandet.

I Rekord-Magasinet 1950 fanns på näst sista sidan en av de populära samlarbilderna. Just denna berättar om boxningens tidiga tungviktshistoria.

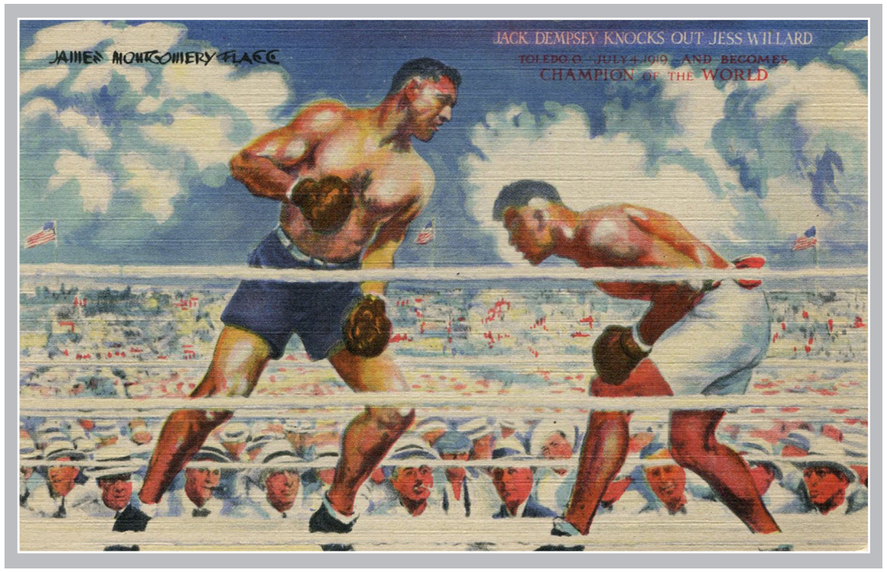

Jack Dempsey på ett vykort och på baksidan hans autograf. Jack Dempsey var världsmästare 4 juli 1919 – 23 sep 1926. Han anses vara en av de främsta boxarna alla tider.

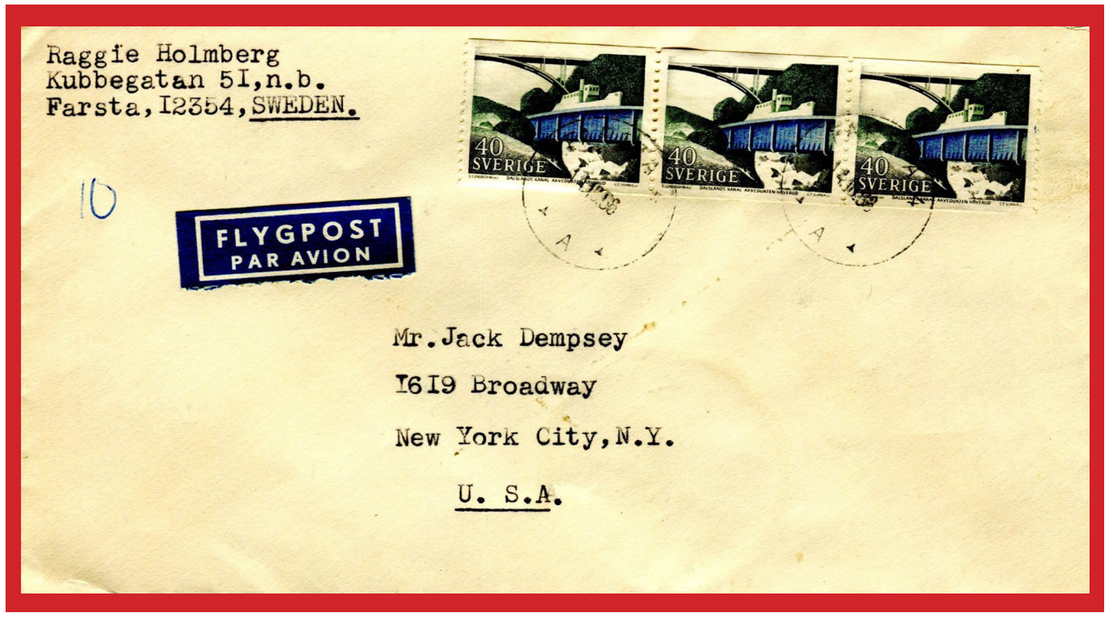

1919 avgjordes den som man brukar räkna som den första riktiga SM-kampen när Ragnar Holmberg besegrade Emil Kjellberg. Ragnar Holmberg vann på knock i fjärde ronden. Båda fortsatte som boxare i USA men utan framgångar. Ragnar Holmberg (1894–1975) skrev till världsmästaren Jack Dempsey den 14/10 1966. Ragnar bosatte sig för övrigt i USA där han också gick ur tiden. Porto: 120 öre varav 70 i brevporto och 25 öre per 5 gram i luftposttillägg = 50 öre för 10 gram som är noterat på brevet.

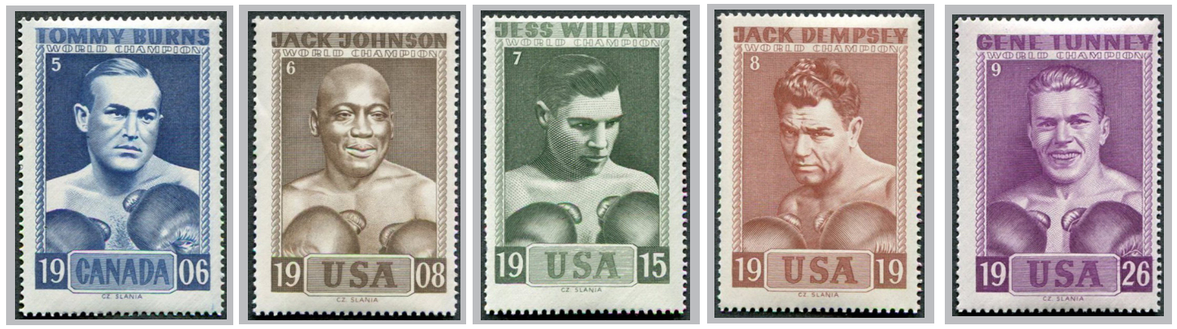

Världsmästarna 5–9 ur Slanias serie med vignetter av mästarna i tungvikt

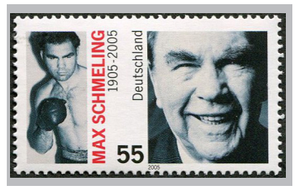

Tyske Max Schmeling ur Slanias serie samt frimärken från Tyskland och Österrike

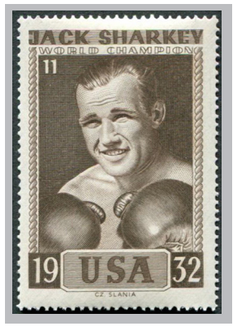

Jack Sharkey – mästare 11 i Slanias serie

Italienaren Primo Carnera, en av de legendariska boxarna.
Ur Slanias serie, italienskt frimärke 2007 och ur en svensk samlarserie från omkring 1932.

Frimärkena ned till vänster är boxaren Diagoras från Grekland utgivet 1937. Försändelsen i form av rek och express är från krigsåren men årtalet är svårtytt. De bör vara någon gång 1941–1944. Det är grekisk censur nedtill och tysk OKW-censur till vänster.
Försändelsen skickades till Kirst Maschinenfabrik i Stettin som ligger i nuvarande Polen.

Frimärken med Diagoras från Grekland 1937. Diagoras från Rhodos var en antik grekisk boxare som levde på Rhodos på 400-talet före Kristus. Han var känd för sina många boxnings-segrar.

Förminskad kopia av baksidan av försändelsen ovan och här ser man att den genomgått censur.

2. Svenska Boxningsförbundet bildas 1919

Man kan säga att svensk boxning föddes 1893 när Carl Tullberg bildade Sveriges första boxningsklubb, som våren detta år hade uppvisning och klubbtävlan i Malmö. Boxningen växte efter hand och fler klubbar bildades. Den 1 mars 1913 bildades ett riksförbund för boxning vid ett sammanträde i Rosenbad i Stockholm. En styrelse på tolv personer tillsattes och som rikstränare anställdes ”Kid” Johnson.

I april 1919 bildades ett nytt svenskt boxningsförbund vid ett möte på restaurang Riche i Stockholm. Djurgårdens ordförande Ahlström var, såsom ordförande i den interimsstyrelse som tillsatts månaden innan, en av de mest aktiva personerna vid den process som föregick bildandet. Till ordförande valdes Ulrich Salchow, ordförande i skridskoförbundet och medlem i Riksidrottsförbundets styrelse.

Foto i original från 11/7 1924 med Harry Persson och redaktionen för All Boxning.

Inbjudan till jubileumsgala och detta är innehållet i brevomslaget intill.

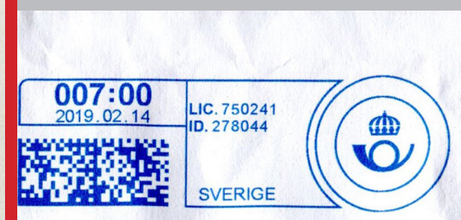

usson
21
amo

Svenska Boxningsförbundet

Idrottens Hus, Box 110 16, 100 61 Stockholm
www.swebox.se

POSTNORD

Brev med porto blott sju kronor mot normalportot nio kronor men med frankeringsmaskin räcker det med sju kronor. Adressaten Anna Alexiusson är ordförande i Värnamo Boxningsklubb och medverkade vid förbundets 100-årsfest på Nalen i Stockholm.

PRIS 40 ÖRE

SWING

LÖRDAGEN DEN 11 SEPTEMBER | Nr 1

ILLUSTRERAD SPORT- OCH FILM-JOURNAL
REDAKTÖR R. HENTZEL

GEORGES CARPENTIERS FILM "THE WONDER MAN"

Amerikansk firma kontrakterar Carpentier-Filmer för 3,000,000 dollars

HARRY WILLS (U. S. A.) — CARPENTIER (Frankrike)

JACK DEMPSEY

BECKETT (England) — BILL BRENNAN (U. S. A.)

Sommaren är slut ◇ Biograferna öppnas

Gösta Ekman blir säsongens heros

Läs artikeln

KONSTEN, LIVET och FILMEN!

Rolig seriebild!

(Vidstående bild)

ARTHUR WYNS, Europas fjäderviktschampion
Belgiens främsta boxare · Sympatisk · Elegant
Skicklig · Agressiv · Blivande världsmästare?

Första numret av tidningen Swing 1920. Det var en tidning om boxning, kraftsport och liknande. Tidningen kom ut 1920–1936 med Roland Hentzel som chefredaktör. Tidningen var i olika perioder officiellt organ för Svenska Tyngdlyftningsförbundet och för Svenska Frisk- och Kraftsportförbundet. I Swing myntades ordet frisksport.

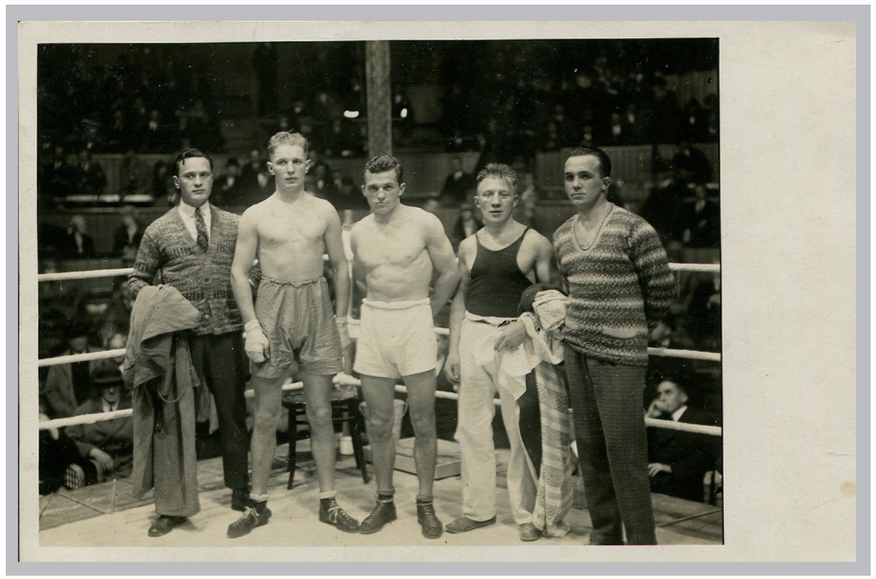

Lorensbergs Cirkus i Göteborg den 30/9 1927 när Edvard Hultgren (1904–1984) mötte danske Hans Holdt. Hultgren deltog i OS i Paris 1924 och vann SM 1923 och 1924. Han blev proffs 1925.

Hugo Widlund (1907–1967), artistnamn Johnny Widd, blev proffsboxare 1927. Han gick en uppmärksammad match mot Harry Persson den 13/7 1928 i Velodromen i Stockholm. Till vänster på vykortet hans motståndare Jack Taylor från USA vid match den 28/1 1928 i Lorensbergs Cirkus i Göteborg.

Eddie Eagan (1897–1967) hyllades med ett frimärke 1990. Han var den förste som tog medalj i både sommar-OS och vinter-OS. Det blev guld i boxning 1920 och i OS 1932 lagguld i bob.

Samlarbilder från Cloetta omkring 1932.

Young Stribling
(1904-1933) anses av somliga som den dåtida bäste boxaren med mängder av segrar men som aldrig blev världsmästare. Han omkom i en trafikolycka när han skulle till BB för att träffa sin hustru och deras nyfödda barn.

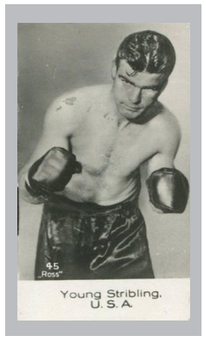

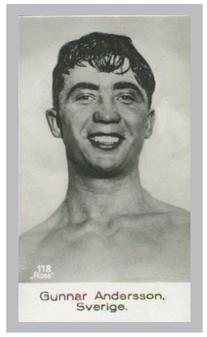

Gunnar Andersson,
som kallades GA, tävlade i weltervikt. Under sin karriär gick han 52 proffsmatcher, där 41 var vinster (23 på knockout), 7 förluster och 4 oavgjorda. Han blev svensk mästare och tillhörde europaeliten i början av 1930-talet.

Per Edlund
(1907–1979) boxades i lättvikt för Härnösands BK, IF Linnéa (Stockholm) och hade som bästa meriter två SM-guld 1931 och 1932.

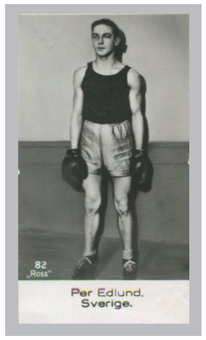

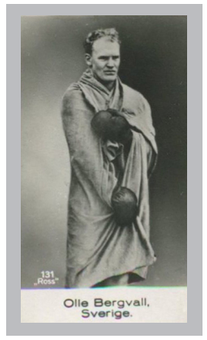

Olle Bergvall
från Stockholm var känd proffsboxare och simmare åren kring 1930.

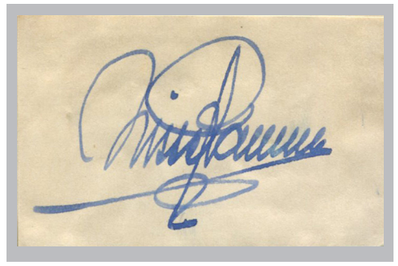

Nisse Ramm.
Autograf med Djurgårdaren (1903–1986) som tog OS-silver 1928, EM-guld 1927 och två SM-guld. Han var en av dåtidens främsta svenska boxare. Samlarbilden från Cloetta är från cirka 1930.

Frimärke från Nicaragua 1948

Reklammärke om den hållbara och tillförlitliga Skandia-lampan. Detta är från 1930-talet och har en boxare som motiv.

1993 hyllade den polska postverket att landets boxningsförbund var 70 år. Feliks "Papa" Stamm betraktades lite som den polska "boxningsfadern" och blev motiv på helsaken. Till hans minne är det varje år en stor turnering i landet som är uppkallad efter honom. Även svenska boxare tävlar ofta i denna turnering.

1920-talets störste: Harry Persson

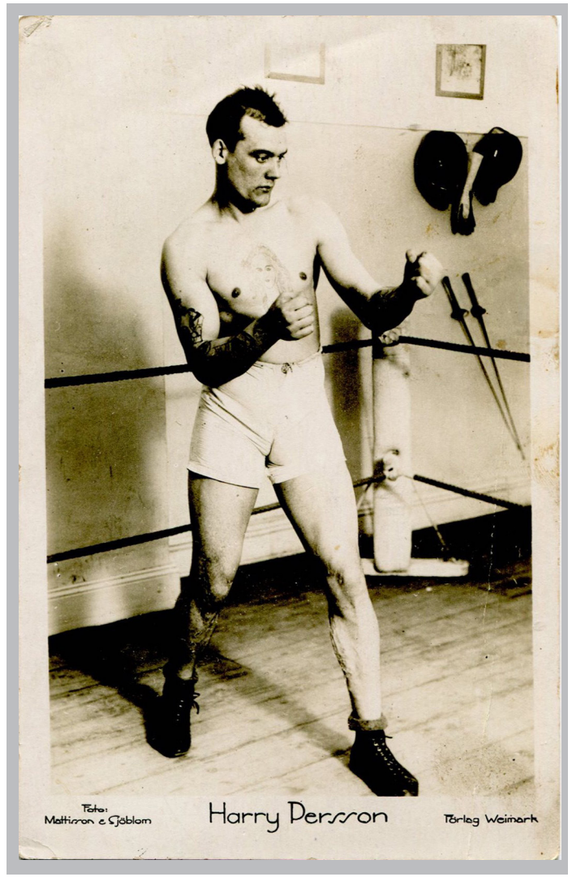

Ett vykort från 1920-talet där Harry Persson sände en hälsning till "Kalle". Förlag: Weimark – från det på sin tid mytomspunna idrottsinstitutet.

Ett vykort från matchen när Harry Persson besegrade Bud Gorman 1927.

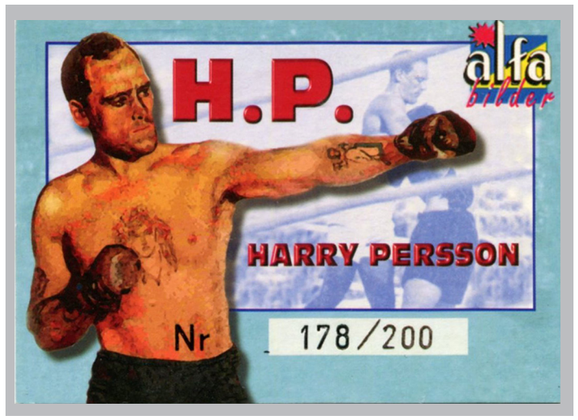

Harry Perssons storhetstid på 1900-talet följde honom vidare ända in på 2000-talet tack vare nytryck av Alfabilder 2004.

Harry Persson (1898–1979), känd som H.P. var en svensk tungviktsboxare, skandinavisk mästare och europamästare i professionell boxning. Harry Persson var tillsammans med Arne Borg en av 1920-talets största svenska idrottsstjärnor.

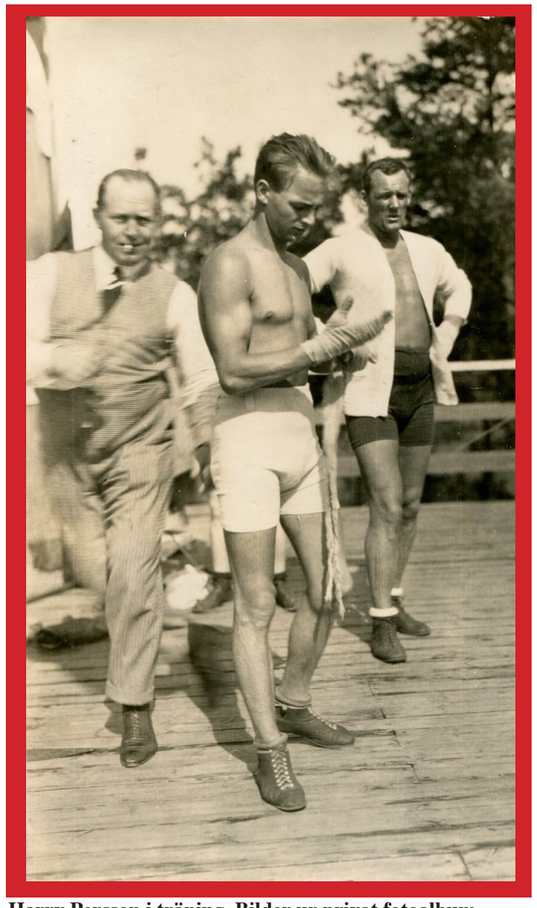

Harry Persson i träning. Bilder ur privat fotoalbum.

DAGENS NYHETER.

Lördagen den 28 Augusti 1926

HARRY PERSSON VANN KNAPPT SIN FÖRSTA MATCH I AMERIKA. POÄNGSEGER ÖVER J. RISKO.

15,000 åskådare därav hälften svenskar.

HP TOG HEM FEM RONDER.

Svensken populär, möter Jack Sharkey nästa gång.

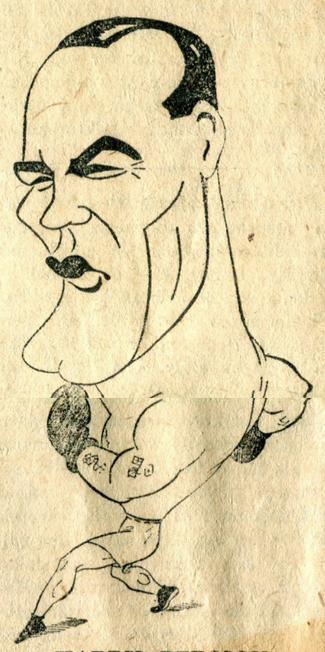

HARRY PERSSON.

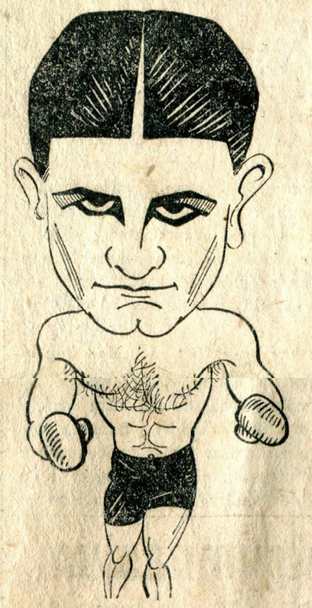

JOHNNY RISKO.

Telegram.

NEWYORK, torsdag.

Harry Persson har vunnit på poäng över Johnny Risko i Madison Square Garden.

Boxarna gingo alla tio ronderna och kampen var hela tiden synnerligen

Det blev egentligen ingen kamp förrän i andra ronden, då han uträttade ett gott arbete med båda händerna. I tredje ronden jublade publiken då Persson klämde in den ena vänster- och högerstöten efter den andra mot Riskos ansikte. Risko arbetade för

Svensken vann 5 ronder, två jämna.

15,000 åskådare, därav hälften svenskar.

Harry Persson räknas som Sveriges främste tungviktare alla tider – efter Ingemar Johansson.

Privatbild i september 1925 i klassiska Weimarks Institut i Stockholm. Det är i samband med Jack Townsends träning. Proffsboxaren från USA mötte Harry Persson i Cirkus i Stockholm i december och förlorade på knockout.

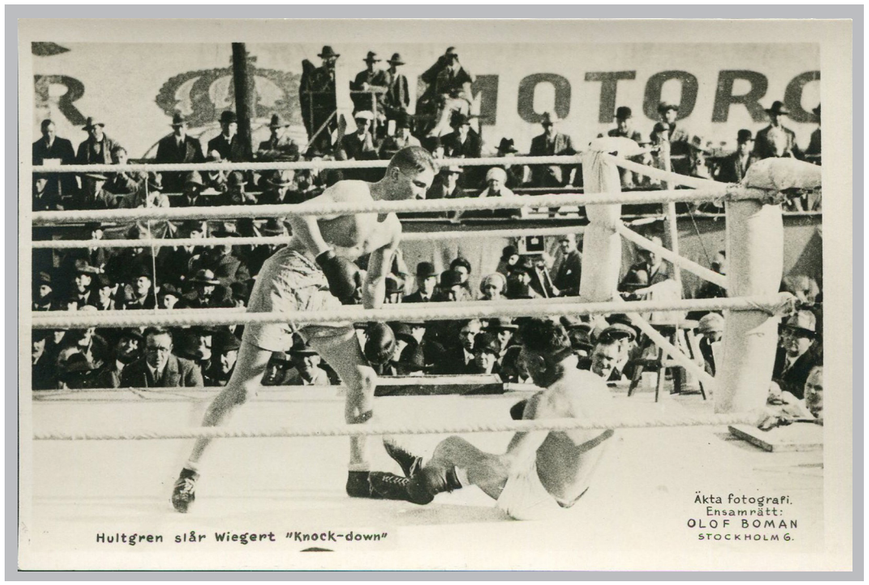

Edvard ”Eddie” Hultgren i match mot tyske Adolf Wiegert som han besegrade den 18 september 1927 i Velodromen i Stockholm. Hultgren gick som proffs åren 1925–1932 41 matcher, 22 segrat, 19 förluster och fyra oavgjorda.

Ur fotoalbum noterat 1923 redaktör Eriksson och ”Kalle Masen”. KO-Jonsson som var Masens namn, var en populär slugger som sas vara en träningsovillig bohem. Som proffs blev han illa åtgången under en förhastad USA-sejour 1924/25.

Martin Andersson och Bror Karlsson från Oxelösund fotograferade i Oxelösund 1920 eller 1921. Martin Andersson tog för övrigt initiativ till att Oxelösunds Boxningsklubb bildades 1942.

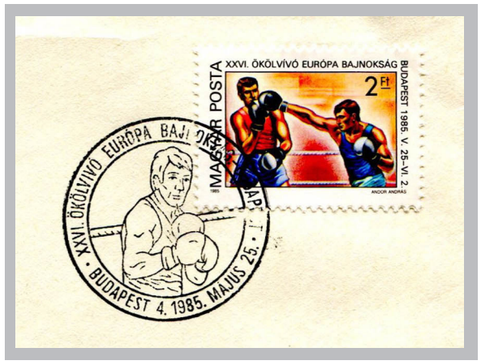

Ungern har arrangerat EM i amatörboxning tre gånger. Första gången var 1930 då hemmanationen tog tre guld, Danmark och Italien två var samt Italien ett. Sverige fick ett brons genom John Andersson. Andra EM i Ungern kom 1934 och tredje 1985. Vid EM 1985 gav man ut ett frimärke och detta är i ett brev sänt till en svensk boxningsfantast i Skåne.

Vykort från omkring 1930 med bland andra Lars Mellström, Hammarby IF, OS-deltagare 1928 och Thure Rundström, IF Linnéa, även han duktig boxare på 1920-talet.

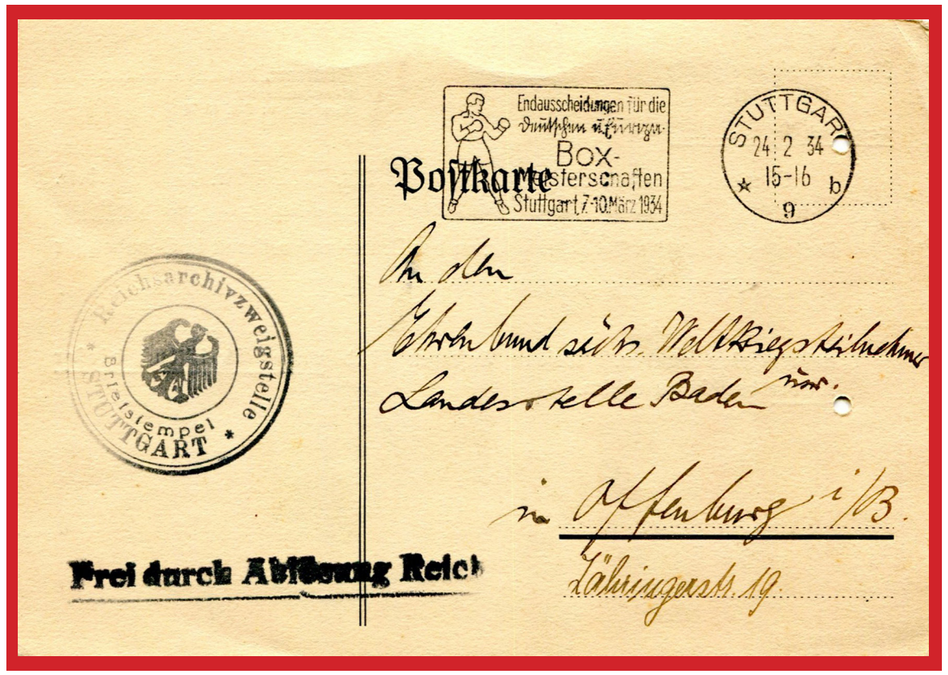

Försändelsen med motivstämpel för tyska mästerskapen 1934 saknar frimärke. Det anges att det är fritt att skickas inom landet utan porto då det är ett tjänstebrevkort från ett riksarkiv i Stuttgart.

Landskampen Sverige - Norge i boxning 1932 i Oslo – silvermedalj med stämplar. Väger 25 gram.

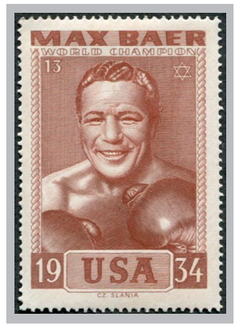

Världsmästare 13 och 14 ur Slanias serie.

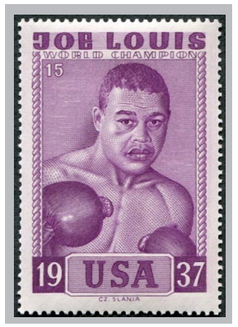

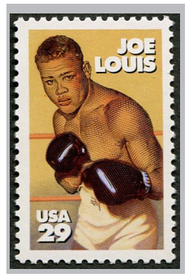

Joe Louis ur Slanias serie och frimärke från USA till minne av en av de främsta boarna alla tider.

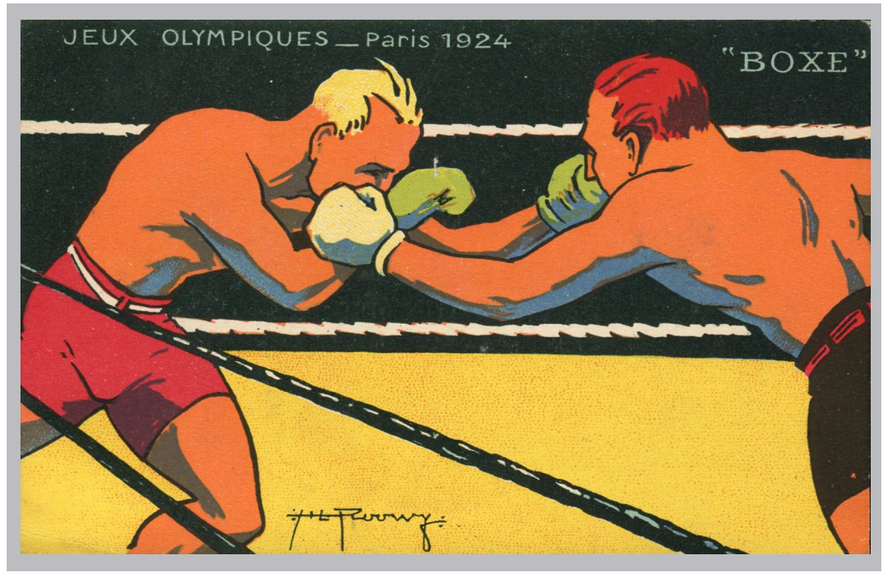

Till OS 1924 i Paris gav ett franskt förlag ut teckande vykort i olika sporter som detta i boxning, vilket tillhör de mer ovanligare. Sverige hade fem deltagare i detta OS varav tre från Djurgården som var ledande i svensk boxning: Edvard Hultgren, Gustaf Bergman, Harry Wolff, Oscar Andrén och Oscar Bergström. Norge tog då sitt hittills enda OS-guld i boxning. Danmark var riktigt framgångsrikt med guld genom Hans Jacob Nielsen samt silver genom Thyge Petersen och Søren Petersen.

Otto von Porat var född i Älmhult i Småland 1903 men flyttade till Norge och där kom framgångarna. Den allra största kom 1924 när han blev olympisk mästare i tungvikt i Paris. I finalen besegrade han dansken Søren Petersen. Han blev proffs men nådde där inte de riktigt stora framgångarna. Han blev dock uppmärksammad när han 1931 satte stopp för Harry Perssons fortsatta karriär med teknisk knockout redan i första ronden.
Bilden är ur Cloettas samlarserie kring 1930.

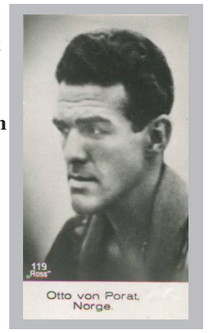

Landslaget 1930 med deltagare från Örnen, Linnéa, Balder, Härnösand, Djurgården med flera. Originalbild från en boxningsentusiast.

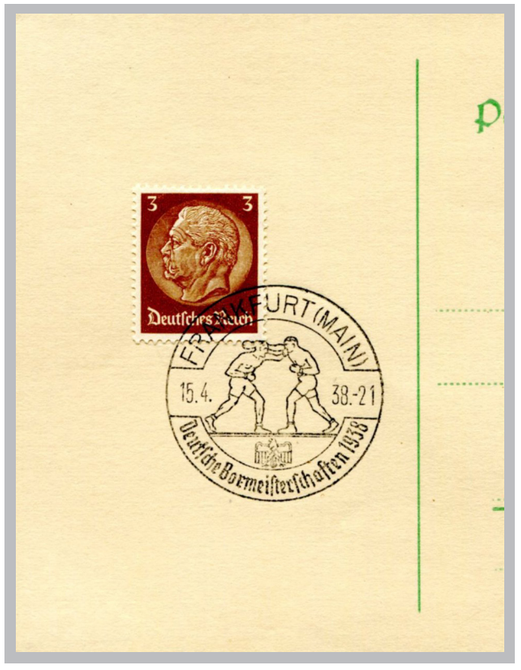

En minnespoststämpel till tyska mästerskapen 1936. Det är ett brevkort med rätt porto, 3 pfennig.

Till OS i Amesterdam 1928 presenterade Nederländerna en frimärksserie och ett motiv var en boxare, världens dittills andra motiv med boxare. Först ut var Grekland 1896.
Brevet rekommenderades till England med rätt porto.

Pressbild som togs fram för i första hand tidningsartikel men som också användes i tidningarnas skyltfönster som här 1954. Dessa bilder är mycket sällsynta. Bilden visar Rocky Marciano som var världsmästare 1952–56.
Han är för övrigt den ende tungviktsmästare som inte förorat någon proffsmatch.

Medalj vid landskampen
Sverige - Finland i boxning
8/12 1944.
Sverige vann med 6–2.

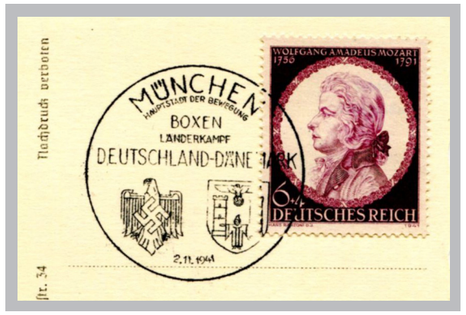

En motivstämpel till landskamp
Tyskland - Danmark emellan mitt
under brinnande krig i november 1941.

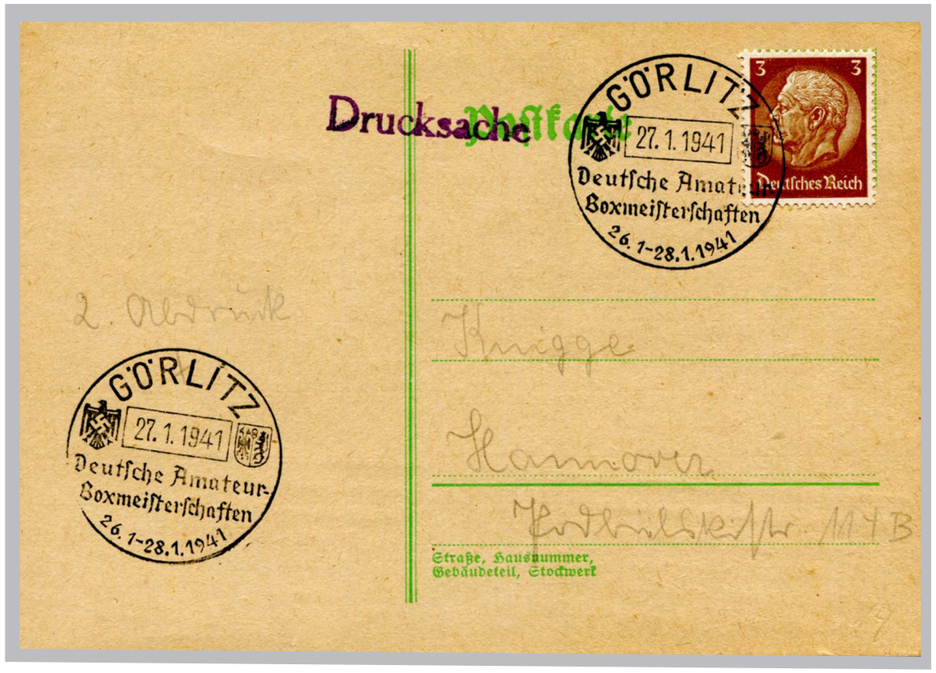

Motivstämpel för tyska amatörmästerskapen i Görlitz i januari 1941. Porto: 3 pfennig för trycksak.

Motivstämpel för tyska ”zonmästerskapen” i boxning 1948. Porto: 16 pfennig.

En kvittens från Ecuador 1947 med bland annat två boxningsfrimärken. Frimärket gavs ut 1939 med anledning av Ecuadors seger i Sydamerikas egna OS 1938.

Sugar Ray Robinson (1921–1989) var världsmästare i både weltervikt och mellanvikt. Han anses tillsammans med Muhammad Ali vara den främste boxaren någonsin. Han var världsmästare fyra gånger åren 1946–1960. Frimärket gavs ut av USA 2006.

Nål till SM i boxning 1945

Marcel Cerdan (1916–1949) är en legend i Frankrike och förutom detta frimärke från 1991 är han avbildad på ett från år 2000. Märket här är en bild hämtad från hans match mot Tony Zale 1948 då han blev världsmästare i mellanvikt. Marcel Cerdan omkom i en flygolycka. Han är även känd för att ha haft en kärlekshistoria med Edith Piaf.

3. Boxning och frimärken – in på 50-talet

Somalia 1958

Luxemburg 1952

Spanska Guinea 1958

Panama 1938

San Marino 1954

Bolivia 1948

Kuba 1957

Nicaragua 1949

Ur All Sport nummer 12 1958. Sportfrimärken var på väg att bli en stor händelse bland dåtidens ungdom. Året före Ingemar Johanssons VM-titel 1959 hade världen ännu inte skådat 30 boxningsfrimärken men sedan tog det fart.

Panama 1938, till de 4:e centralamerikanska sportspelen. Portot 9 cent var det rätta för en försändelse med flygpost till USA.

Sport på frimärken

Av C. O. Enhagen

BOX-NING

SEDAN INGEMAR JOHANSSONS HÖGER talade i höstas på Ullevi har den förkättrade boxningssporten ryckt upp till en av de främsta platserna i vårt folks sportmedvetande. När det gäller frimärken har sporten dock alltid legat bland de främsta allt sedan det första sportfrimärket dök upp till OS 1896.

HADE SVERIGE varit ett ”frimärksland” i stil med Monaco, Liechtenstein och San Marino m. fl. så hade det nog inte dröjt alltför länge innan Ingemar dykt upp på brevförsändelser, men vi kanske får se honom på andra länders frimärken liksom Lasse Hall, dvs. om det går vägen mot Floyd Patterson.

VÅRT EGET LAND kommer alltså inte med i denna lilla exposé över världens boxningsfrimärken. Däremot är 20 andra nationer representerade dock icke boxningens hemland England, där ”the noble art of self-defence” först fick sina regler. Det engelska märket får vi säkert vänta längre på än det svenska eftersom engelsmännen aldrig ger ut motivfrimärken. Andra framstående boxningsländer som fortfarande saknas är USA, Italien, Tyskland och Sydafrika.

OM MAN STUDERAR motiven närmare på de 27 olika frimärkena finner man att de flesta eller 15 st. avbildar proffsboxning, av den nakna överkroppen att döma, under det att de övriga 12 visar amatörer dvs. de är försedda med tröjor. Märkligt nog är alla dessa utkomna efter 1952 och dominerar de senaste årens utgivning. Stilarna varierar en hel del, men de flesta torde nog finna nåd inför en tränares ögon.

DE FÖRSTA BOXNINGSFRIMÄRKENA, som utgavs i GREKLAND redan 1896 till de första olympiska spelen i Aten, ger anledning till en liten återblick. Världens första sportfrimärksserie från 1896 hade endast antika motiv och boxningen fick alltså även äran att vara med vid urpremiären genom att boxning eller rättare sagt nävkamp förekom redan under de antika olympiska spelen, där den infördes redan 688 f. Kr. och blev professionell omkring 400 f. Kr. Det är dock synd att säga att några Queensberry-regler iakttogs på den tiden. Boxarna var sålunda ofta försedda med knogjärn för att ge mera eftertryck åt sina slag. Motivet på märkena, som är två, visar två nävkämpar i aktion.

NEDERLÄNDERNA, som utgav en olympiaserie till spelen i Amsterdam 1928, lät även boxningen komma med på ett hörn. Boxningsmotivet visar en ensam boxare i gardställning och är litet väl stiliserat och livlöst.

Betydligt friskare takter visas på ett frimärke från PANAMA 1938 ingående i en serie för de 4:e centralamerikanska sportspelen samma år. På märket visas nämligen hur en perfekt rak vänster skall utföras. Golvsyning väntar säkert den högra boxaren på märket.

NED FÖR RÄKNING går också den ene boxaren på ett fartfyllt märke från ECUADOR 1939, som utkom med anledning av landets seger i de 1:a Bolivarspelen i Bogotá i Colombia 1938. Det är en välplacerad högerkrok, som ger resultat, och i bakgrunden avvaktar domaren sin tur att börja räkna.

4. Ingemar Johansson gör entré

Ingemar Johansson föddes i Göteborg den 22 augusti 1932 och han kom att bli en av svensk idrotts största fixstjärnor. Intresset för boxning fick han då han på vinter/våren 1945 såg en boxningsmatch och i september 1945 gick han med i Redbergslids Boxningsklubb. Första matchen gick han 1947 och sedan kom framgångarna slag i slag...

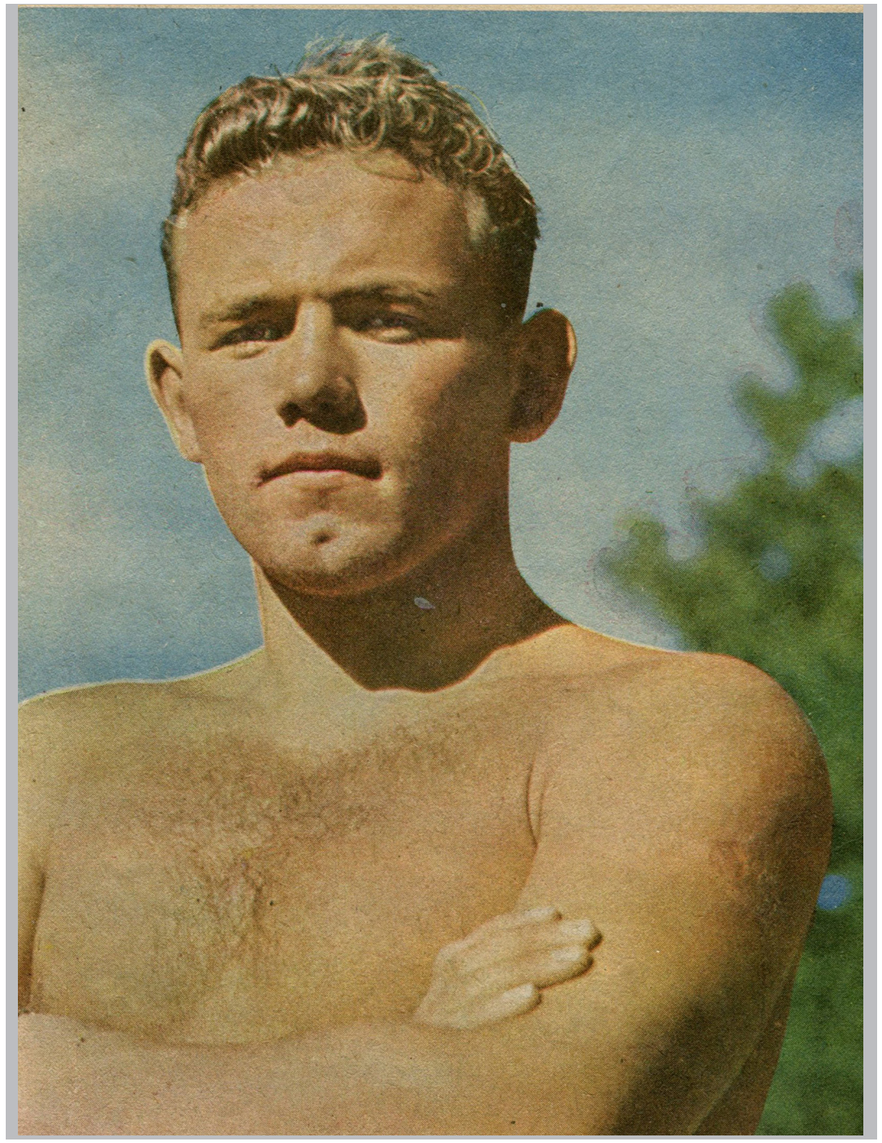

Ingemar Johansson i Allers samlarserie Svenska idrottsstjärnor. Ur nummer 44 1951.
Det här var före tv och internet i Sverige. Tidningar var närmast allenarådande och samlarbilder hörde till det mest populära. Allers var en av de tidningar som hade hakat på.
I texten på baksidan står det bland annat: Det låg nära till hands att likna honom vid Olle Tandberg, som kommit fram i samma ålder, samt Harry Persson, vår mest berömde boxare.

Ryssland och Polen presenterade flera boxningsfrimärken 1955 och 1956.

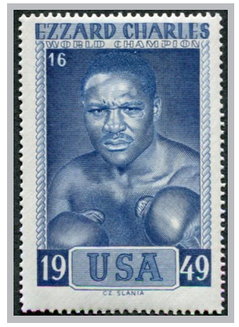

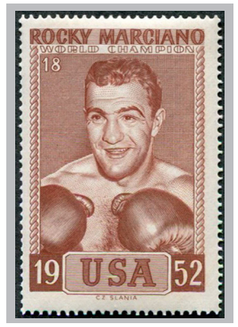

Världsmästare åren 1949–1956 ur Slanias serie, vilken gavs ut omkring 1965. Floyd kom 1959 att bli motståndare för Ingemar.

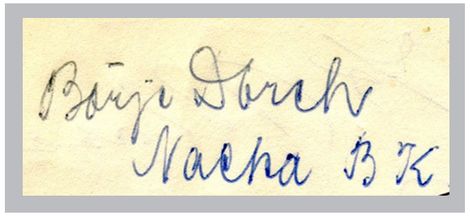

Börje Dorch (1929–2004) ur ett autografblock. Börje hade bara en fem år lång karriär som boxare och slutade redan 1953. Han var samtida med Ingemar Johansson och blev känd även han.
Dorch grundade Svenska Boxningsförbundets tidning Boxning och Föreningen Punchpralinerna. Ett par år arbetade han även med tidningen Nya Swing. Han var en utomordentlig fin tecknare och skribent.

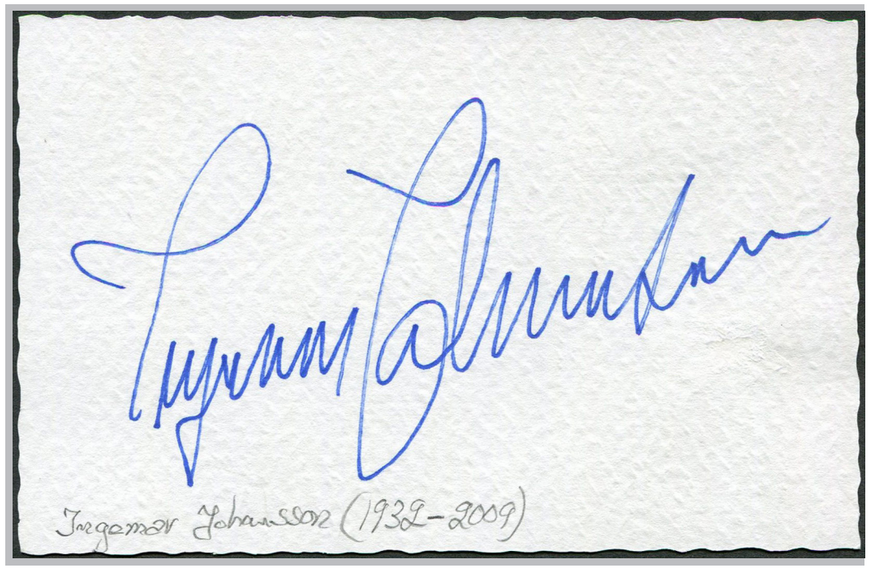

Ingemar Johansson fick skriva många autografer under sina dar.

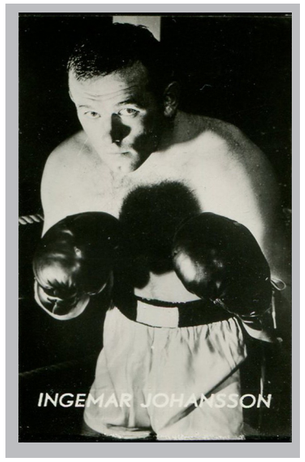

Ingemar Johansson ur en av många serier med små samlarbilder, vilka var populära sedan tidigt 30-tal.

5. Skandalen i OS i Helsingfors 1952 och Ingemars fortsatta karriär

Ingemars karriär kunde kanske ha slutat efter skandalen i OS-finalen i Helsingfors då han blev diskad på grund av passivitet. Han fick ingen medalj trots att han tagit sig till finalen. Det kom att dröja till 1982 innan Ingemar fick sin rättmätiga silvermedalj. Ingemar kom dock tillbaka och åren framöver kom framgång efter framgång för den tidigare stensättaren som kom att bli proffs. Proffsdebuten kom i december 1952 i Göteborg där han vann på knockout mot fransmannen Robert Masson.

Den finska Posten uppmärksammade OS 1952 med fyra frimärken, dock inget med boxning.

Ilkka Koski och Ed Sanders på prispallen men tomt på silverplatsen... Pressbild publicerad 13/6 1979.

1981 kom Finlands första frimärke med boxningsmotiv. Det var med anledning av Europamästerskapen där Vesa Koskela blev Sveriges ende medaljör med ett brons.

Finske Pentti Hämäläinen (1929–1984) har av afrikanska landet Mali hyllats med ett frimärke för sitt OS-guld i bantamvikt 1952 i Helsingfors.

Ungraren László Papp (1926–2003) är en av boxningens stora med tre OS-guld och EM-guld som amatör.
1962–64 var han professionell Europamästare i mellanvikt. Mongoliet har hyllat honom med ett frimärke.

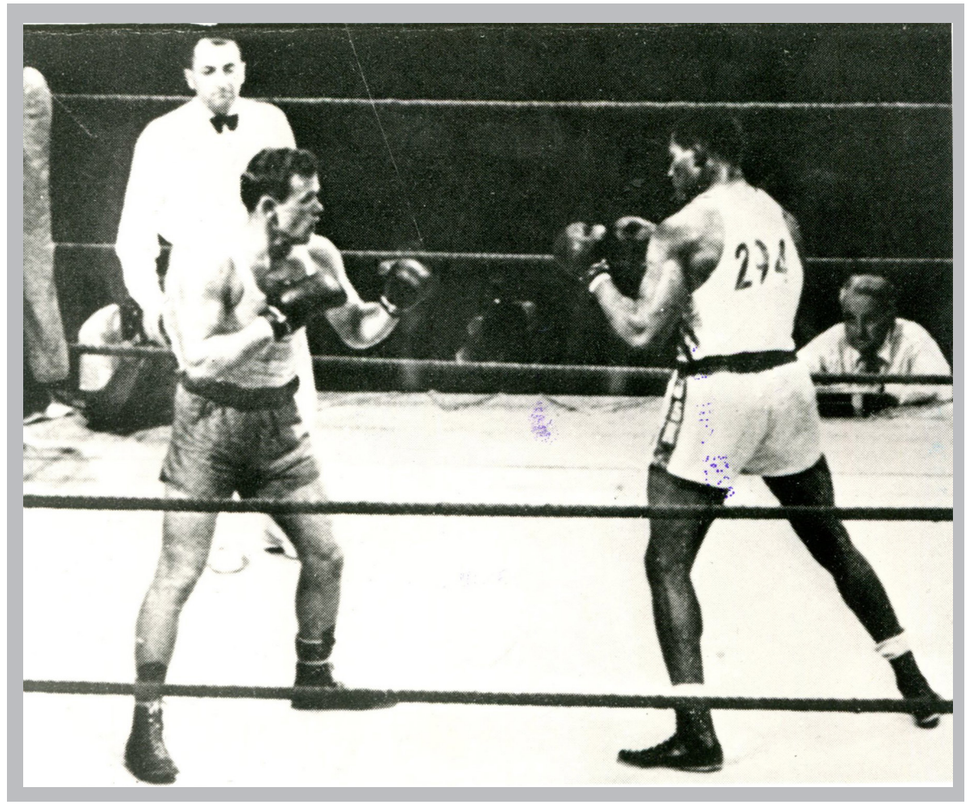

Ingemar Johansson och Ed Sanders i den skandalartade OS-finalen 1952. Pressbild publicerad 13/6 1979.

Penninglotteriet bildades 1938 och upplöstes när det 1997 gick upp i Svenska Spel. Då och då hände det att det fanns idrottsmotiv på lotterna som här från klassiska OS-finalen med Ingemar Johansson 1952.

Samlarbild från ”MC-kossan” och det handlar om mjölk.

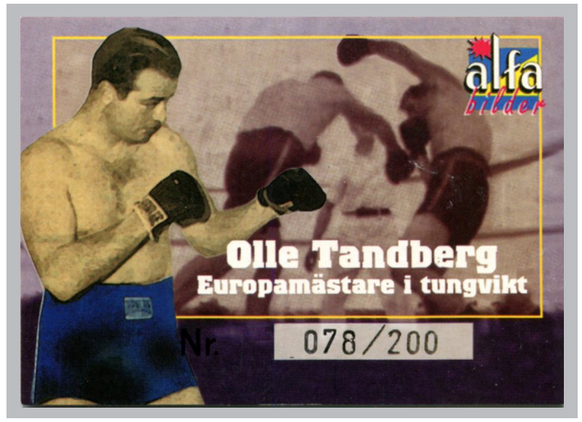

Olle Tandberg (1928–1996) är känd även på 2000-talet genom en Alfabild från 2004. Han var två gånger Europamästare för amatörer och en gång för proffs. 1949 gick han sin sista match när han föll på knockout i femte ronden mot blivande världsmästaren Jersey Joe Walcott.
1952 gick han en uppvisningsmatch mot Ingemar Johansson.

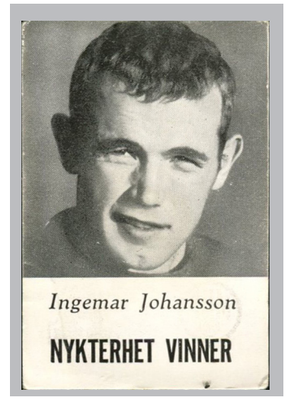

Reklambild från Ungdomens Trafikdagar 1959.

Tre polska klassiska frimärken från 1953 och ett otandat från Rumänien 1956

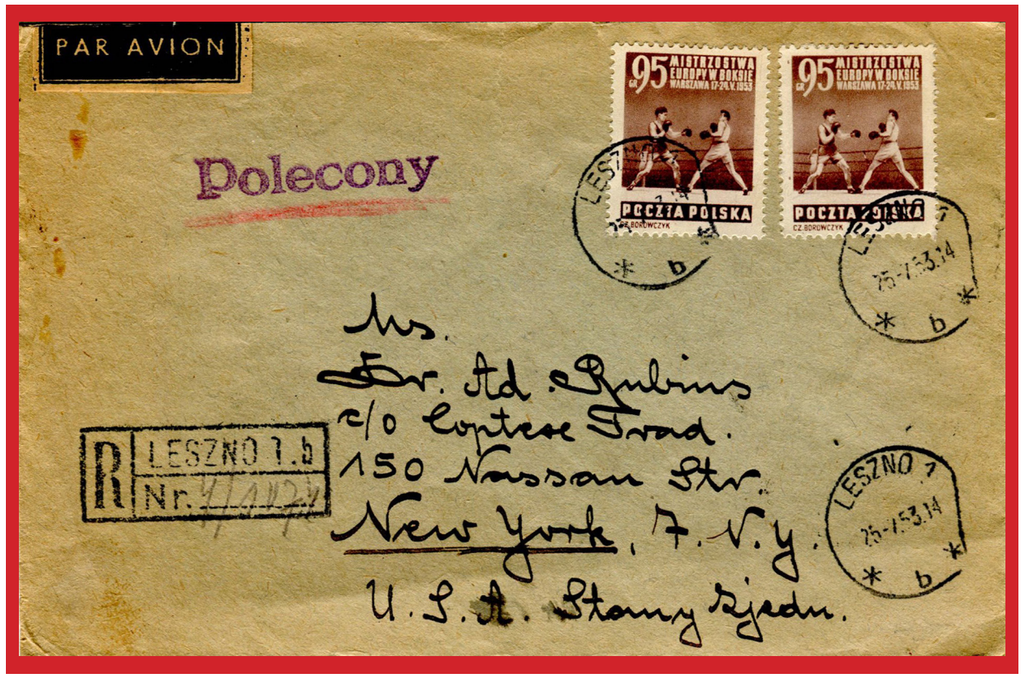

En rekommenderad försändelse med flygpost från Polen till USA den 25 juli 1953. På adressidan boxningsfrimärket 95 groschen i dubbel upplaga samt på baksidan tre andra frimärken med tillsammans 100 groschen. Polecony betyder rek.

Laholms Boxningssällskap (1941–1955)
Exempel på nål från en svensk klubb

Pl.	Nation	Guld	Silver	Brons	Totalt
1	USA	50	24	40	114
2	Kuba	37	19	17	73
3	Storbritannien	18	13	25	56
4	Italien	15	15	17	47
5	*Sovjetunionen*	14	19	18	51
6	Ryssland	10	5	15	30
7	Ungern	10	2	8	20
8	Polen	8	9	26	43
9	Argentina	7	7	10	24
10	Kazakstan	7	7	8	22

Kuba är världens andra boxningsnation i OS efter USA och de gamla öststaterna ligger högt upp. Sovje/Ryssland är femma/sexa och tillsammans trea. Ungern är sjua, Polen åtta och Kazakstan tia. Sedan har vi även med Storbritannien, Italien och Argentina- Statistik från Wikipedia.

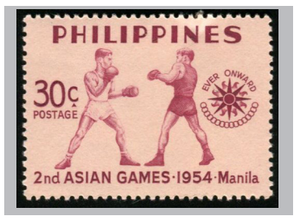

erna gav 1954 ut ett frimärke till de andra asiatiska mästerskapen som anordnades i dess huvudstad Manila. I samma serie var det även motiv med simning och diskus.

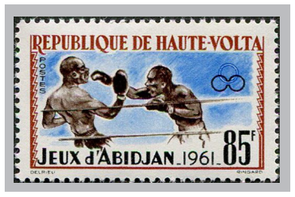

Övre Volta uppmärksammade den 23 juli 1962 Abidjan Games med ett frimärke med boxningsmotiv. I samma serie var det även motiv med fotboll och cykling.

Frimärken med boxningsmotiv började bli mer och mer vanliga som dessa från tre länder där just boxning var bland de mest populära idrotterna

Kuba

Guinea

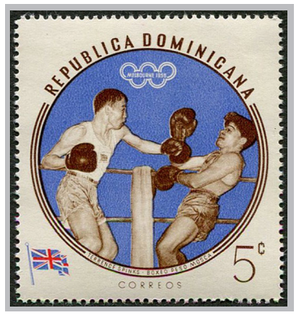

Dominkanska Republiken

Överdelen av programmet för EM-matchen Ingemar Johansson - Henry Cooper den 19 maj 1957. Ingemar vann på knockout i femte ronden.

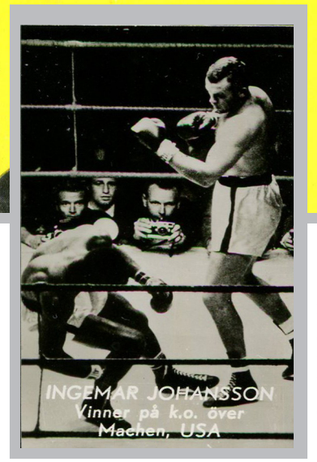

Samlarbild från Ingemar Johanssons vinst över Eddie Machen den 14 september 1958.

Inträdesbiljett till match om

EUROPAMÄSTERSKAPET

I TUNGVIKTSBOXNING

15 RONDER

(Sanktionerad av E. B. U.)

INGEMAR JOHANSSON vs JOE ERSKINE

MÄSSHALLEN, GÖTEBORG – DEN 21 FEBR. 1958 KL. 19.45

Ståplats ★ ***Kr. 13:–*** Förköp Kr. 1:–

№ 1092

FÖRKÖPSBILJETTER:
Ingång: **vid Utetennisbanorna**

Obs! Biljetten gäller endast till angiven plats. Biljetten berättigar ej innehavaren till återinträde om lokalen lämnas.

Biljett för EM-matchen där Ingemar vann på teknisk knockout i 13:e ronden.

Den 30 september 1956 vann Ingemar över Franco Cavicchi och blev Europamästare. Det slogs upp stort som i All-Sport.

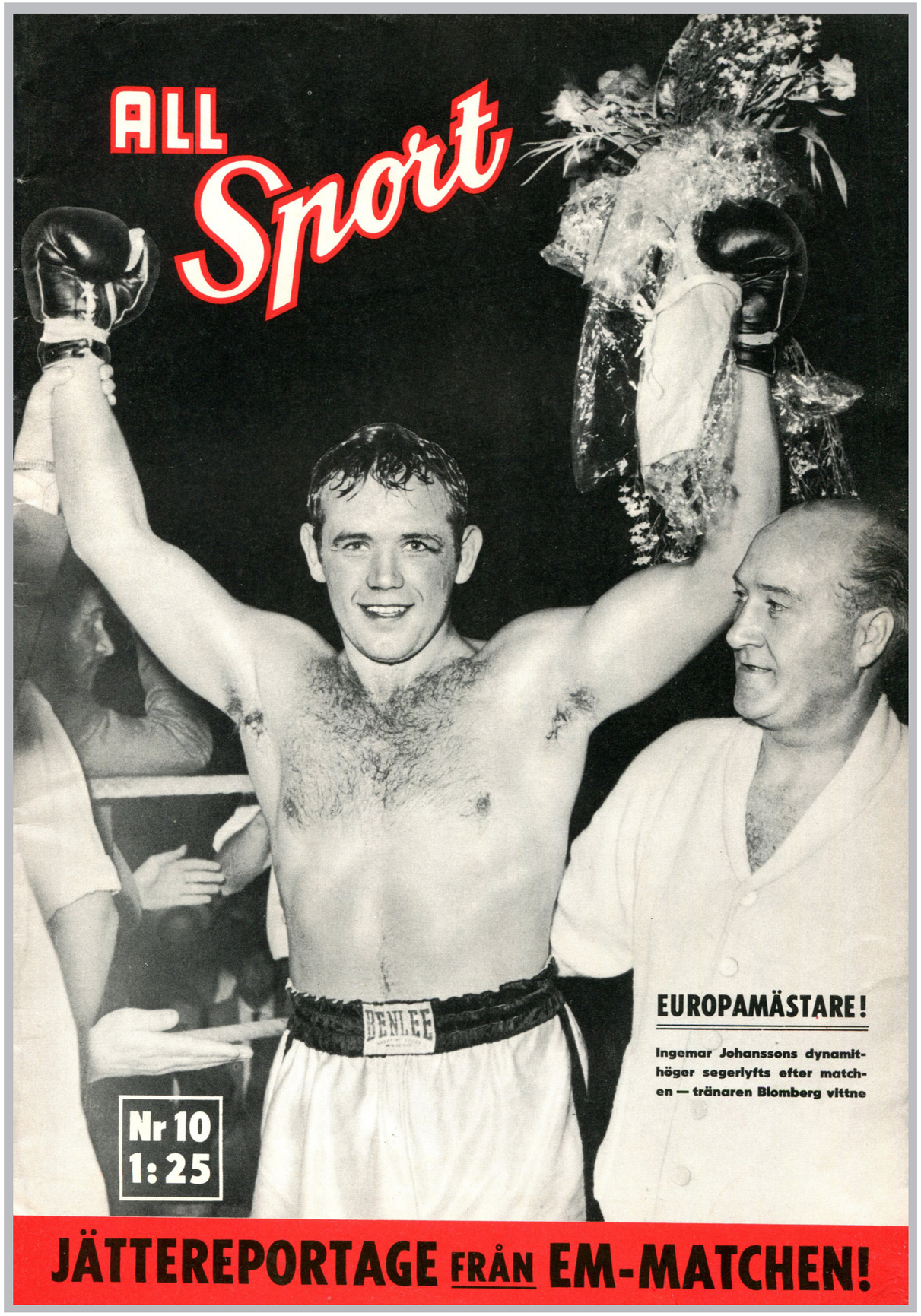

6. Inför VM-matchen

Hela svenska folket, ung som gammal, kom med i

INGO-klubben

Naturligtvis skall vi alla vara med och heja fram vår egen INGEMAR JOHANSSON när och var han ställer upp. Alla idrottsmän behöver veta att folkets tankar och känslor är med dem när det verkligen gäller och det är vetskapen om att hela folket står bakom INGO som gjort Ingemar Johansson till vad han är, en stor boxare, en stilig idrottsman och en fin människa.

INGO-klubben blev redan från början en stor succé med tusentals medlemmar. **Så naturligtvis skall också Du och Dina kamrater vara med.** Det enda Du behöver göra är att sända in kupongen nedan och bifoga 30 öre i frimärken. Då får Du ett diplom och medlemsskap i INGO-klubben.

Så här säger INGO: Du dricker väl min läskedryck—INGO-läsk? (Du ser flaskan här till vänster) **Den finns i Pressbyrån, kiosker, kaféer och affärer!**

ANMÄLNINGSKUPONG

Härmed anmäler jag mig som medlem i INGO-klubben, klubben för alla som beundrar INGEMAR JOHANSSON. Jag bifogar 30 öre i frimärken. Sändes till:
INGO, Box 954 Stockholm 1.

Namn

Adress Postadress

Född den / 19

INGO-läsk skall drickas ISKALL!

Ingo blev ett varumärke och han fick till och med en egen läsk uppkallad efter sig. Det var mycket populärt att gå med i olika klubbar som i detta fallet för Ingo. Till höger läskedrycksetikett i original.

Japan 1957

Ingemar Johanssons moderklubb var Redbergslids BK (klubbnål) som hade bildats 1923. Ingemar kom med i klubben redan som 13-åring.

Ur Rekord-Magasinet nummer 22 1966-

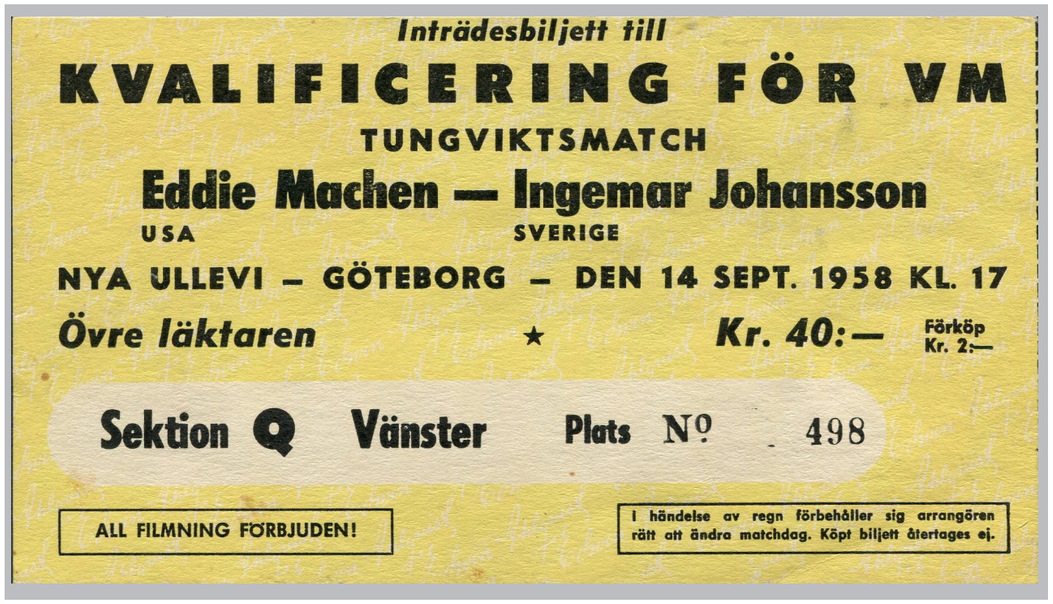

Inträdesbiljett till

KVALIFICERING FÖR VM

TUNGVIKTSMATCH

Eddie Machen — Ingemar Johansson

USA SVERIGE

NYA ULLEVI – GÖTEBORG – DEN 14 SEPT. 1958 KL. 17

Övre läktaren ★ Kr. 40:— Förköp Kr. 2:—

Sektion Q Vänster Plats Nº 498

ALL FILMNING FÖRBJUDEN!

I händelse av regn förbehåller sig arrangören rätt att ändra matchdag. Köpt biljett återtages ej.

1958 fick Ingemar chansen att möta amerikanen Eddie Machen, som var en av de högst rankade boxarna. Matchen gick den 14 september på Nya Ullevi inför 53 614 åskådare (rekord för svensk arenaidrott). Ingemar vann på knockout i första ronden och det gav eko över hela världen.

En helsak från Bulgarien till Spartakiaden 1958–59 i valören 20 stotinki stämplad Sofia 6/11 1958. Det här var åren då för övrigt Ingemar Johansson var som allra bäst. Bulgarien nådde framgångar som boxarnation först på 1970-talet.

Reklambudskap för "INGEMAR - TRÖJAN" på ett vykort med en ung boxarkille på andra sidan. Portot för brevkort var vid den här tiden just 20 öre.

Kopia av andra sidan av vykortet intill.

Tjeckoslovakien 1957

Bulgarien
1956

Spanska Guinea
1958

Rumänien
1959

Pressbild i original framtagen i juni 1959 efter ett telefoto från USA. Bilden har datumstämpel 10 JUN 1959. Ingemar från Sverige och Floyd från USA inför kampen senare i denna månad.

7. 1959 – världsmästare

VM-EXTRA

EXPRESSEN

VARDAGAR 30 ÖRE
SÖNDAGAR 35 ÖRE

5 öre högre pris på tåg och båtar

LÖRDAGEN DEN 27 JUNI

1959 nummer 169
från starten 5167

TEL LOKAL 22 48 00
TEL RIKS 22 48 20

I-N-G-E-M-A-R!

Ingo knockar Floyd den 27/6 1959 klockan 03.47 svensk tid. Foto:AP och framtagen av TT i juni 1989.

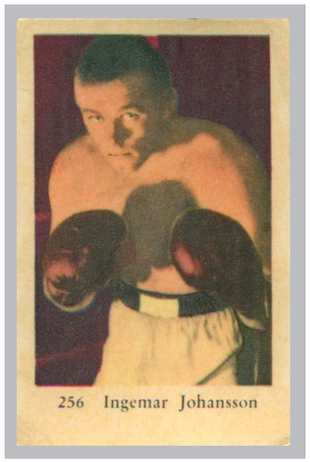

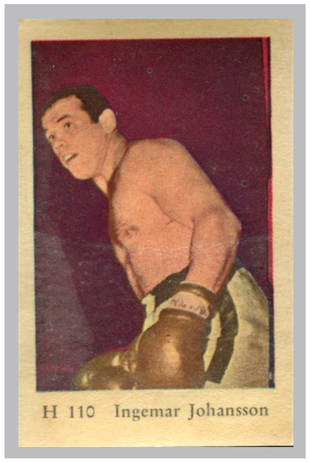

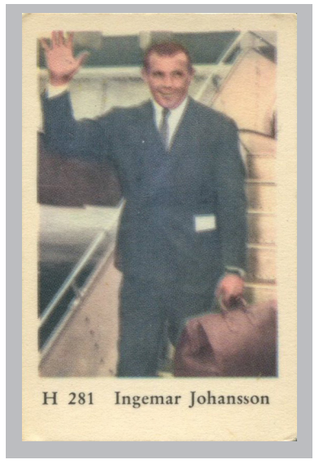

Doris Day, Tommy Steele och många fler. Samlarbilder med filmstjärnor var populära kring åren 1955–1965 och här är tre med Ingemar av okända tryckår men kring 1960. Ingemar spelade för övrigt in film under besök i USA.

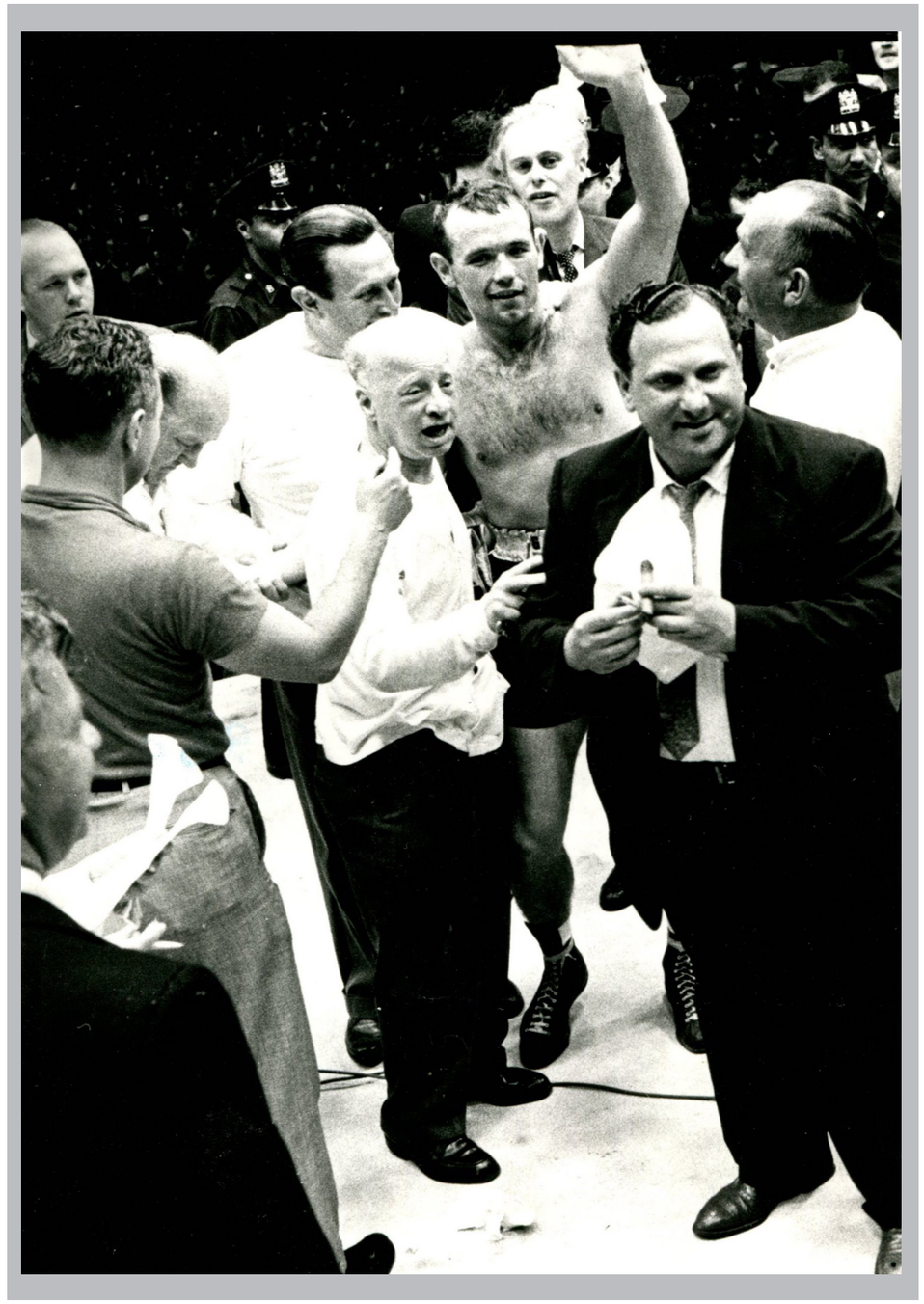

Ingo har besegrat Floyd den 27/6 1959. Bilden kopierad 1969 och även publicerad 1979 och 1989.

Colombia 1961

Östtyskland 1960

Nicaragua 1964

Rumänien 1960

Rumänien 1956

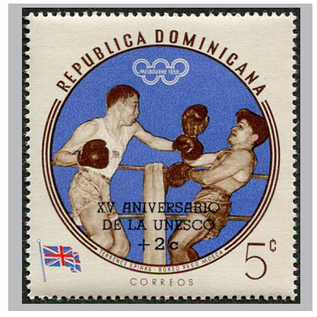

Dominikanska Republiken 1956

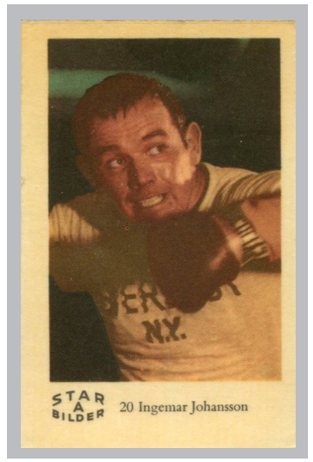

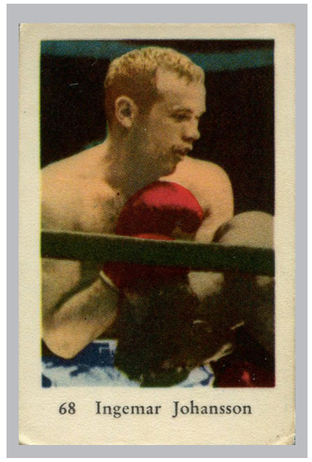

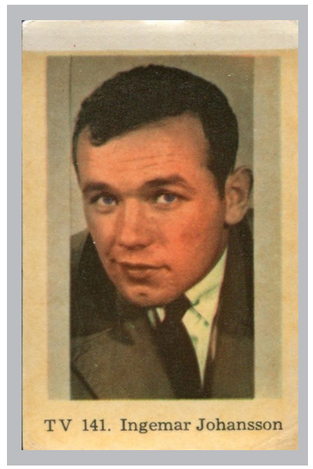

Ingemar Johansson ur tre olika filmstjärneserier.

Ingo knockar Floyd den 27/6 1959 klockan 03.47 svensk tid. Foto:AP och framtagen av TT i juni 1989.

50 sidor av Åhlén & Åkerlunds förlag från 1959 och det var en gåva av moster Inga-Maja som skrivit en hälsning till den unge boxningsfantasten.

Costa Rica
och San Marino 1960

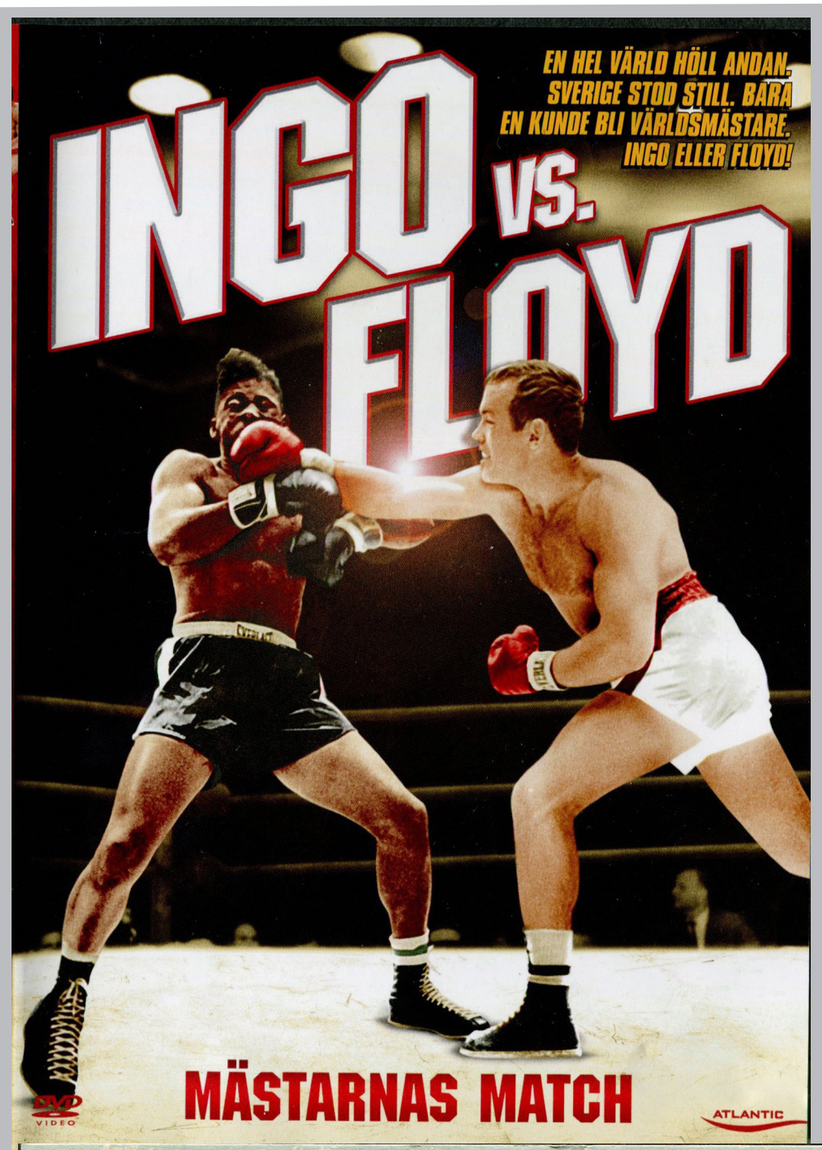

Dvd med den historiska matchen och den togs fram år 2005.

Den 4 juli 1959 anlände Ingemar Johansson med flygplan till Torslanda och med helkopter kom han till Nya Ullevi i hemstaden Göteborg. Det var över 20.000 personer på plats för att hylla honom som världsmästare i tungviktsboxning.

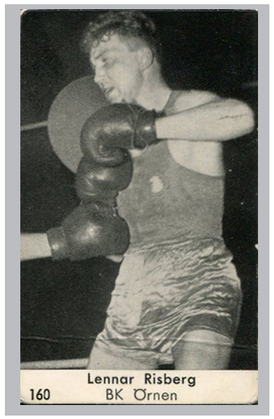

Lennart Risberg i den så kallade 420-serien. Denna samlarbild togs fram 1958.

Thailand är inte bara thaiboxning. Detta frimärke med boxning gavs ut till de asiatiska spelen 1966.

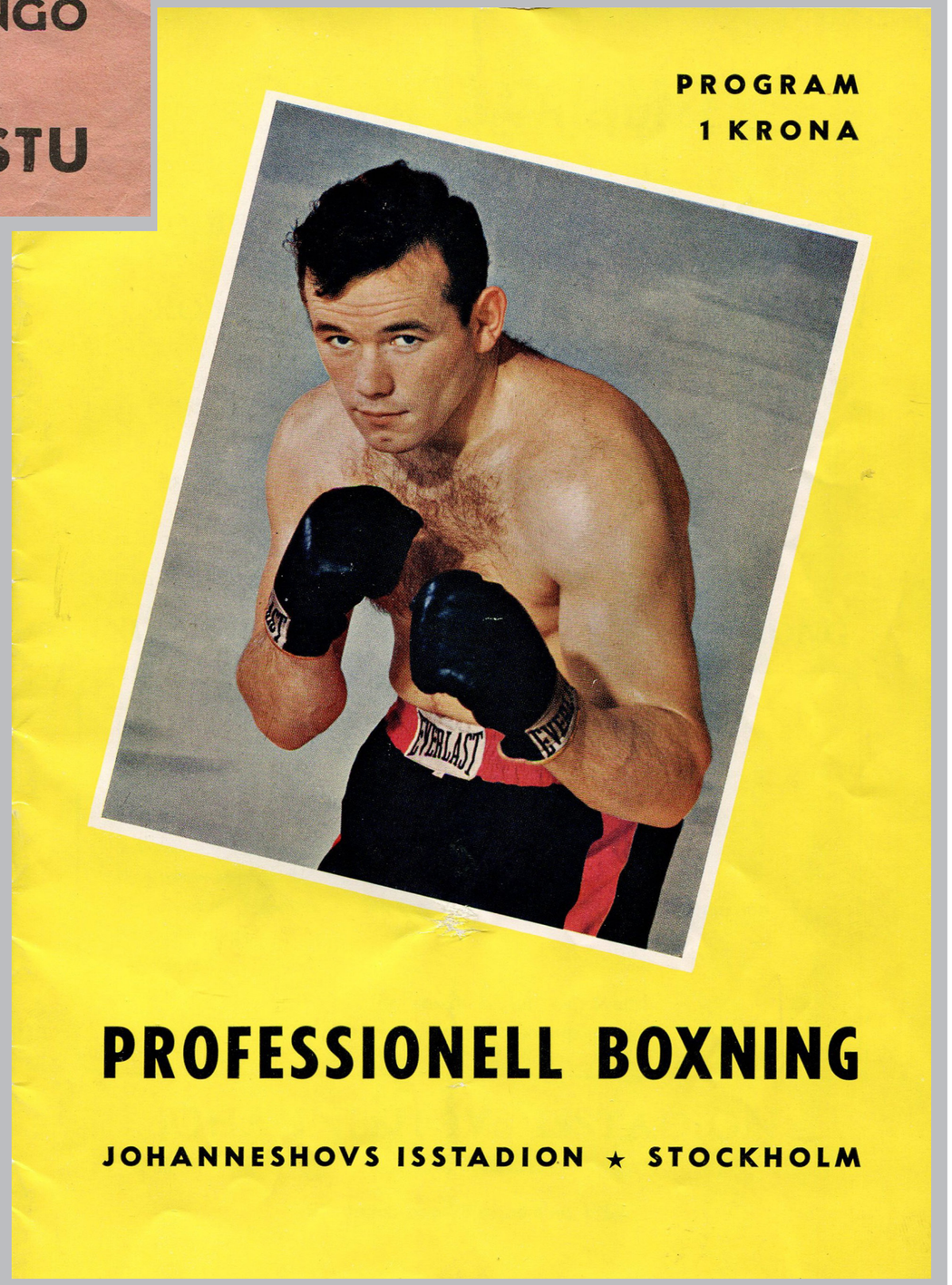

Knappt tre månader efter Ingos VM-seger gick han en uppvisningsmatch mot Joey Armstrong. En av fyra tävlingsmatcher denna kväll var när vår då näst främste boxare, Lennart Risberg, besegrade Eddie Wright.

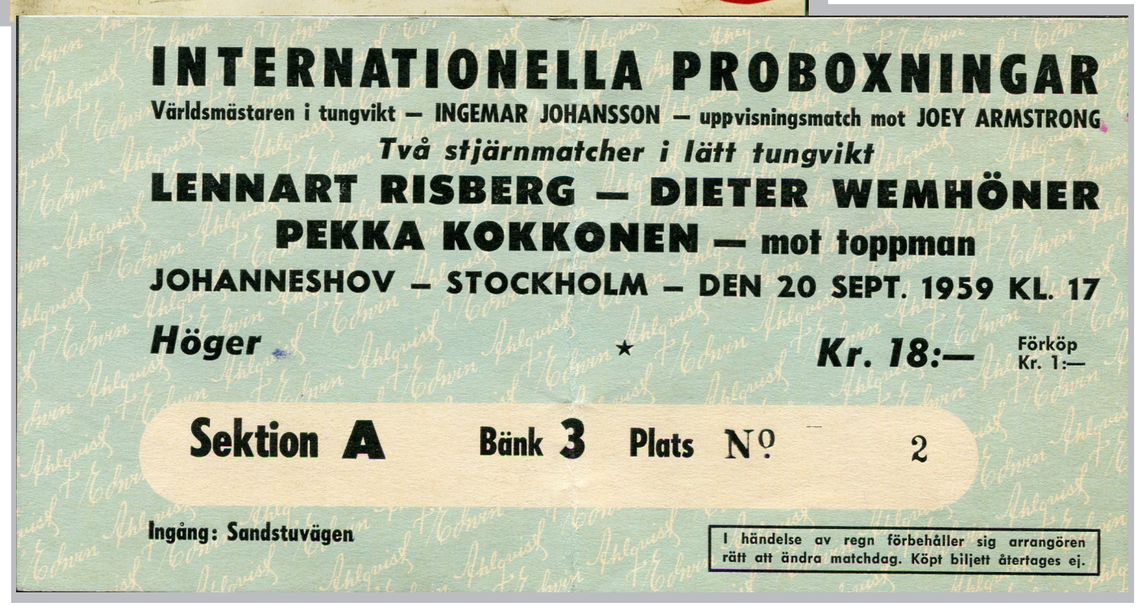

Proffsboxning var fortfarande tillåten i Sverige 1959, men från 1/1 1970 fram till 1/1 2007 var den förbjuden.

DET ÄR FRÅGAN NUMMER 1 INFÖR RETURMATCHEN DEN 20 JUNI

ÄR FLOYD CHOCKSKADAD efter de sju nedslagningarna FÖR ETT ÅR SEDAN?

Delade meningar i expertkretsar, där dock 'de förståndiga' håller på ny seger för "Svenske Johansson"

Av Henry Eidmark

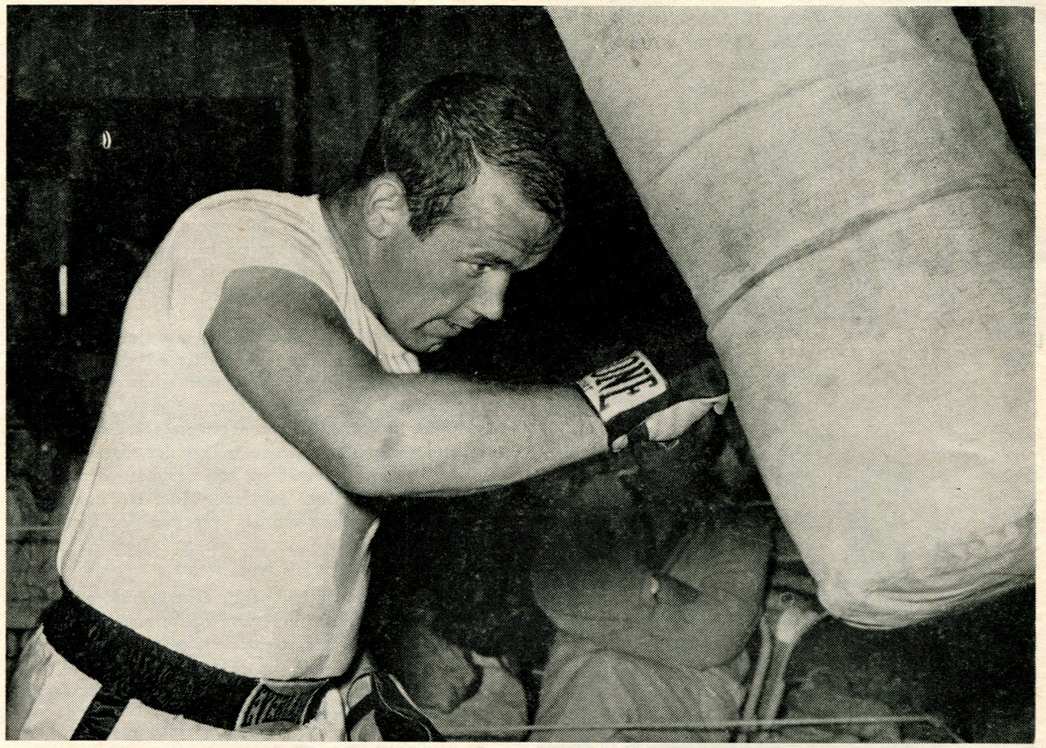

Den här gången har inte Ingemar under förberedelsearbetet haft någon anledning att »gömma» högern, som en del amerikanska experter höll före, att svensken gjorde i fjol. När de nu inte helt frankt konstaterade, att han helt enkelt inte hade någon

— NÅÅ, HUR TROR DU ATT DET GÅR DEN HÄR GÅNGEN DÅ?

Den där frågan fick jag väl hundra gånger så vitt som en veckorna före returmatchen. Jag funderade rent av att bygga mig en riskoja ute vid Baggensfjärden och "gå under jorden" före USA-trippen. För hur det är, så tar det lite på humöret med den där tjatiga konversationen.

Jag har aldrig stuckit under stol med, att jag ordentligt trampade i klaveret vid tipsen för fjolårsbataljen. Det är ju en klen tröst, att jag då befann mig i särdeles högkvalificerat expertsällskap.

Jag hade varit i tillfälle att få titta på Floyd Patterson i träning redan i februari och kunde inte undgå att bli imponerad av det chokladbruna boxningsfenomenets virtuosa utboxning av en skräckinjagande pluton sparring-partners. Floyd var inte bara mästaren, han var en född konstnär inom sitt gebit, den saken behövde man inte missta sig på.

Därtill kom Ingemars många betydande handicap. Där noterades massor med smärre irritationsmoment, som sammanlagt adderade sig till en kompakt kaka förhandstrassel. När Ingo kom över till New York, var det ingenting alls ordnat för hans träning. Så ville "boypromotor" Rosensohn inkvartera honom i ett tält på en bilparkering

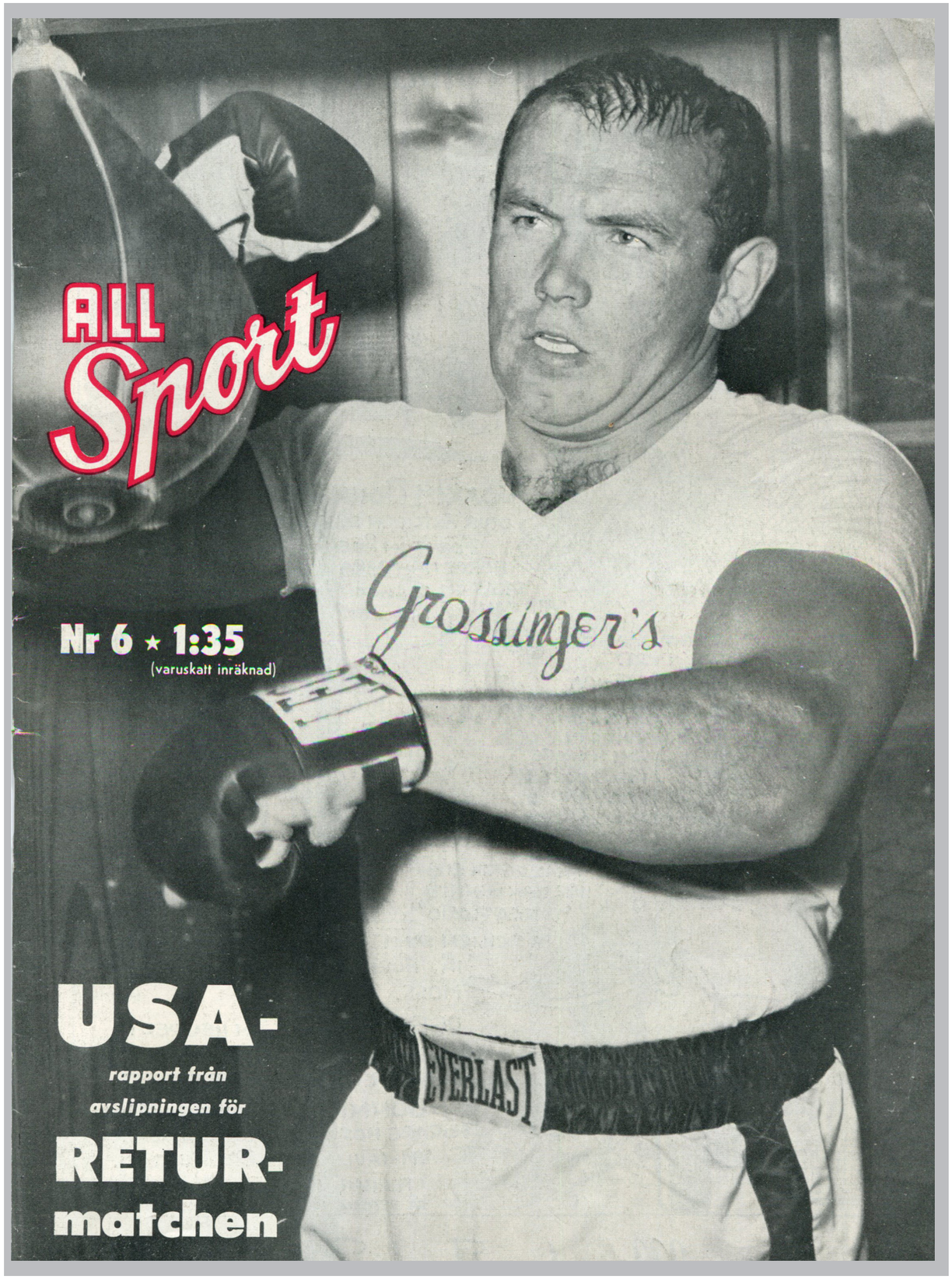

All Sport 1960 inför returmatchen. All Sport var en svensk idrottstidning som gavs ut av Edwin Ahlqvist åren 1945–1967.

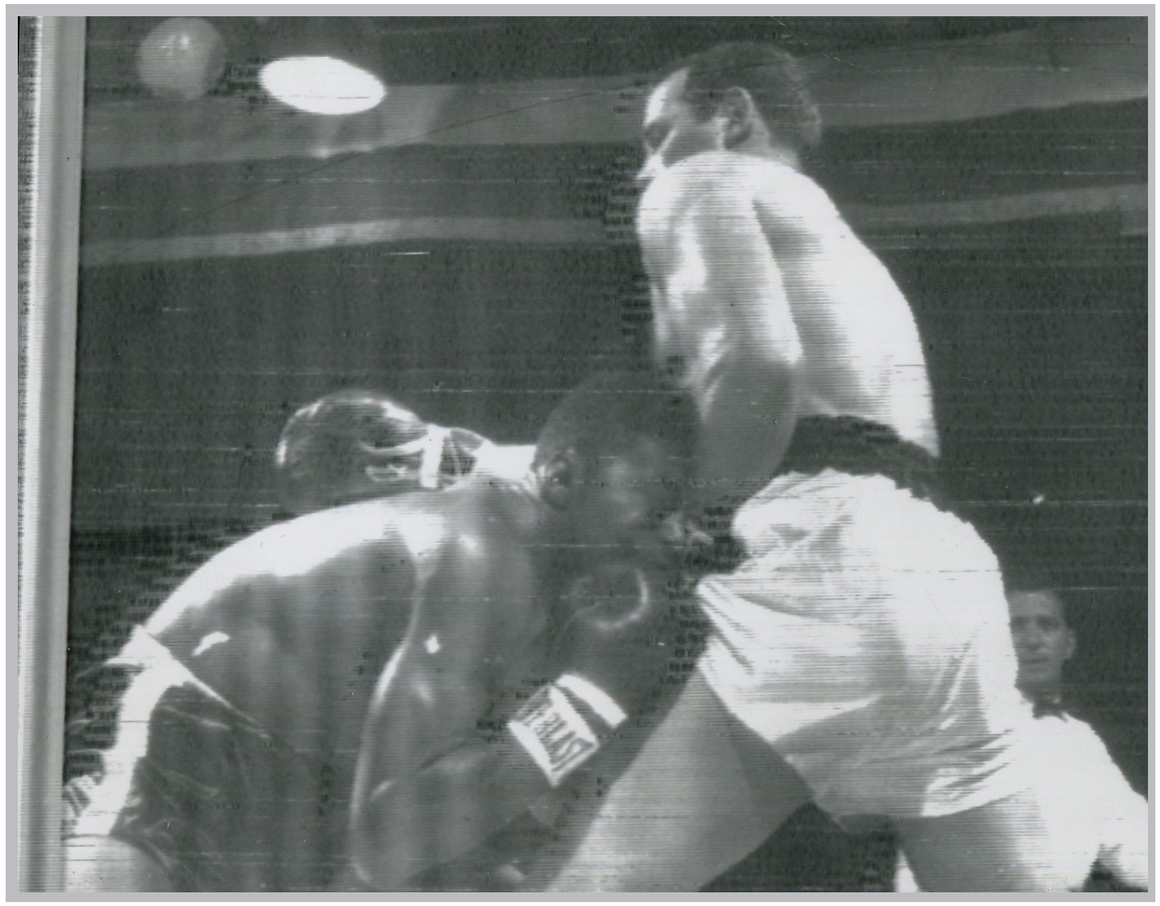

Från returmatchen i juni 1960. Pressbild med datumstämpel 22 JUNI 1960.

Libyen 1964

Uruguay 1964

Honduras 1968

Sovjet 1960

Gabon 1968

Dominikanska Republiken 1968

Rekords samlarbild från juni 1960.

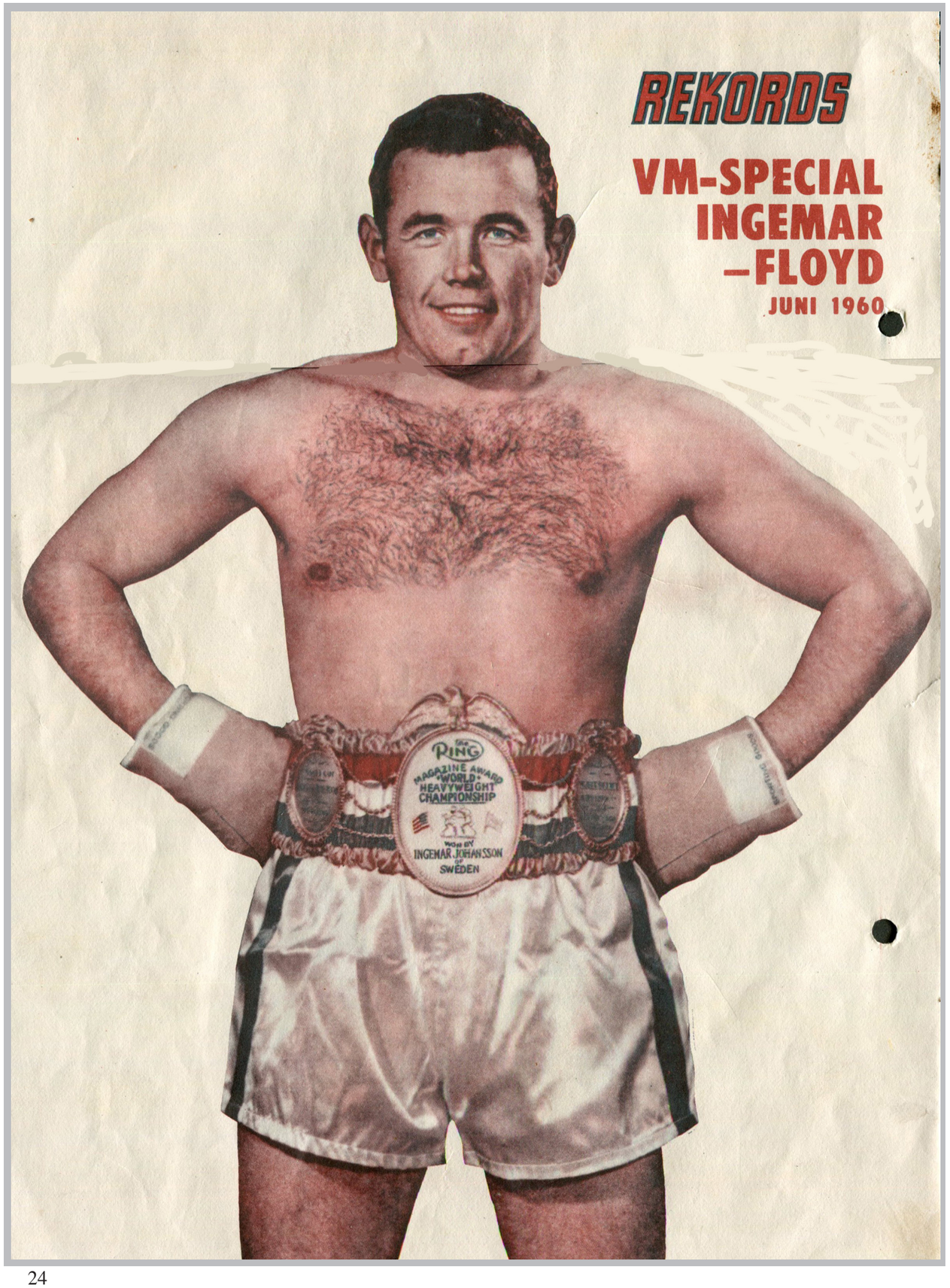

8. Slania – ”boxningsgravören”

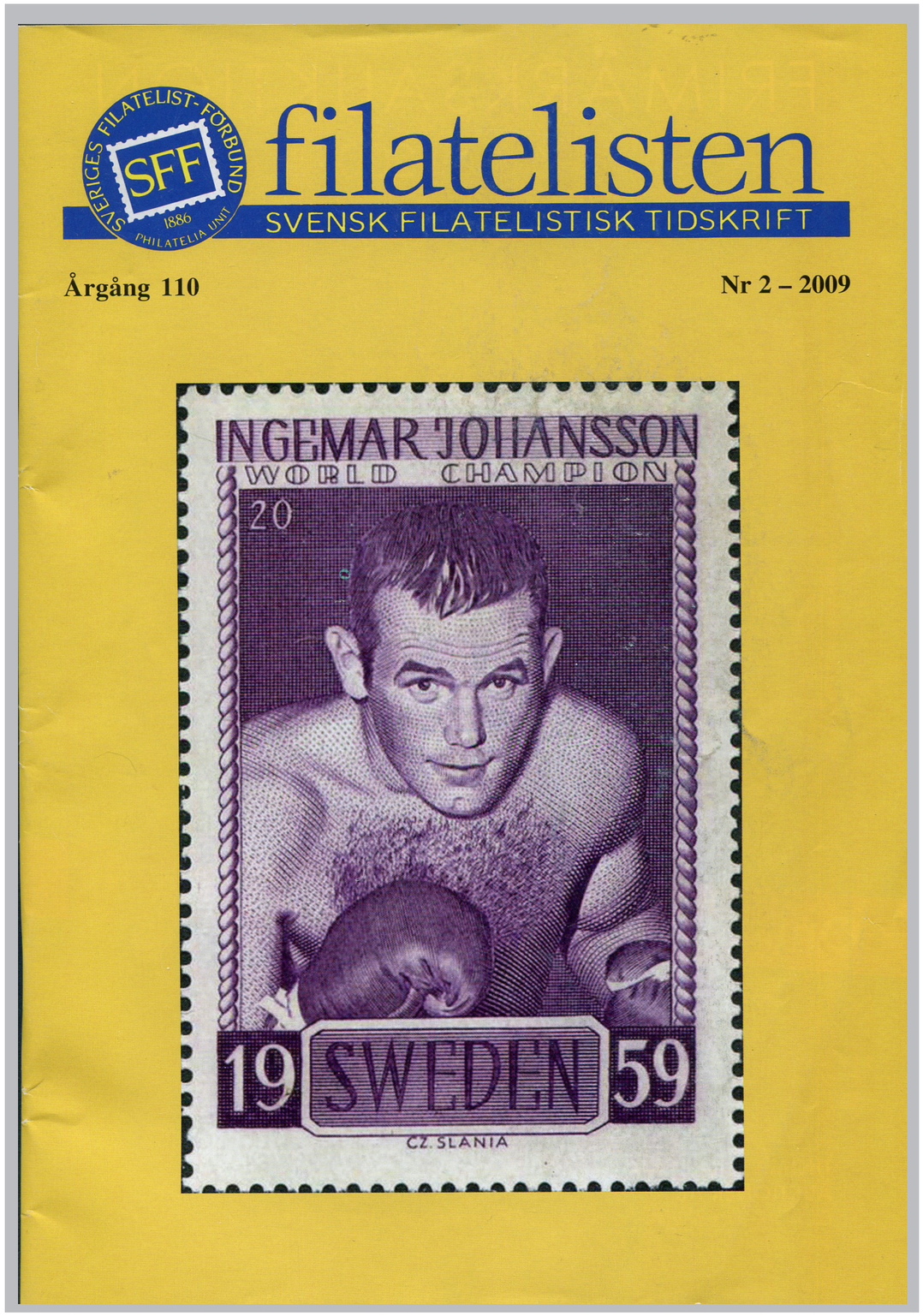

Ingemar på omslaget till Nordens största frimärkstidning och det är Slanias världsberömda märke som presenteras. I tidningen finns en artikel om Ingemar Johansson och den aktuella serien framtagen av Slania omkring 1964.

Czesław Słania (1921–2005) var en polsk-svensk frimärks- och sedelgravör samt grafiker. Han graverade även vignettbilder över Årets filmstjärna samt porträtt av Världsmästarna i tungviktsboxning.

Slania fick inget eget frimärke i Sverige men väl ett tilltryck med hyllning på 70-årsdagen.

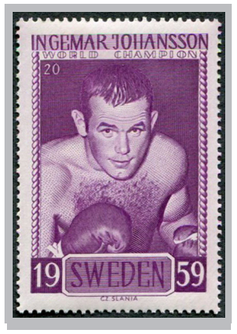

Man kallar det bältespännarmaterial, det som inte är frimärken men närbesläktat. Märket var det 20:e i Slanias serie med världsmästarna i boxning.

Slania fick en hyllning när hans 1.000:e gravyr till frimärken presenterades.

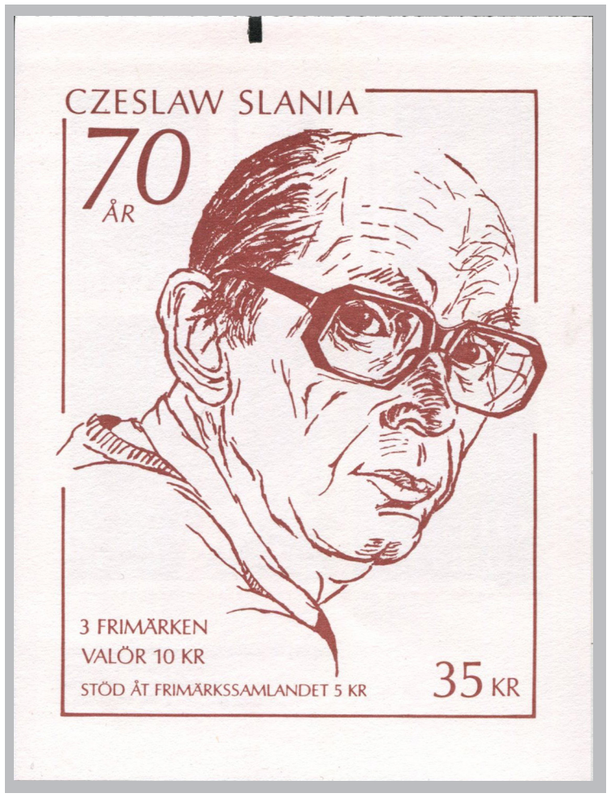

Slania på frimärkshäftet med Gustaf III och hans egen 70-årsdag.

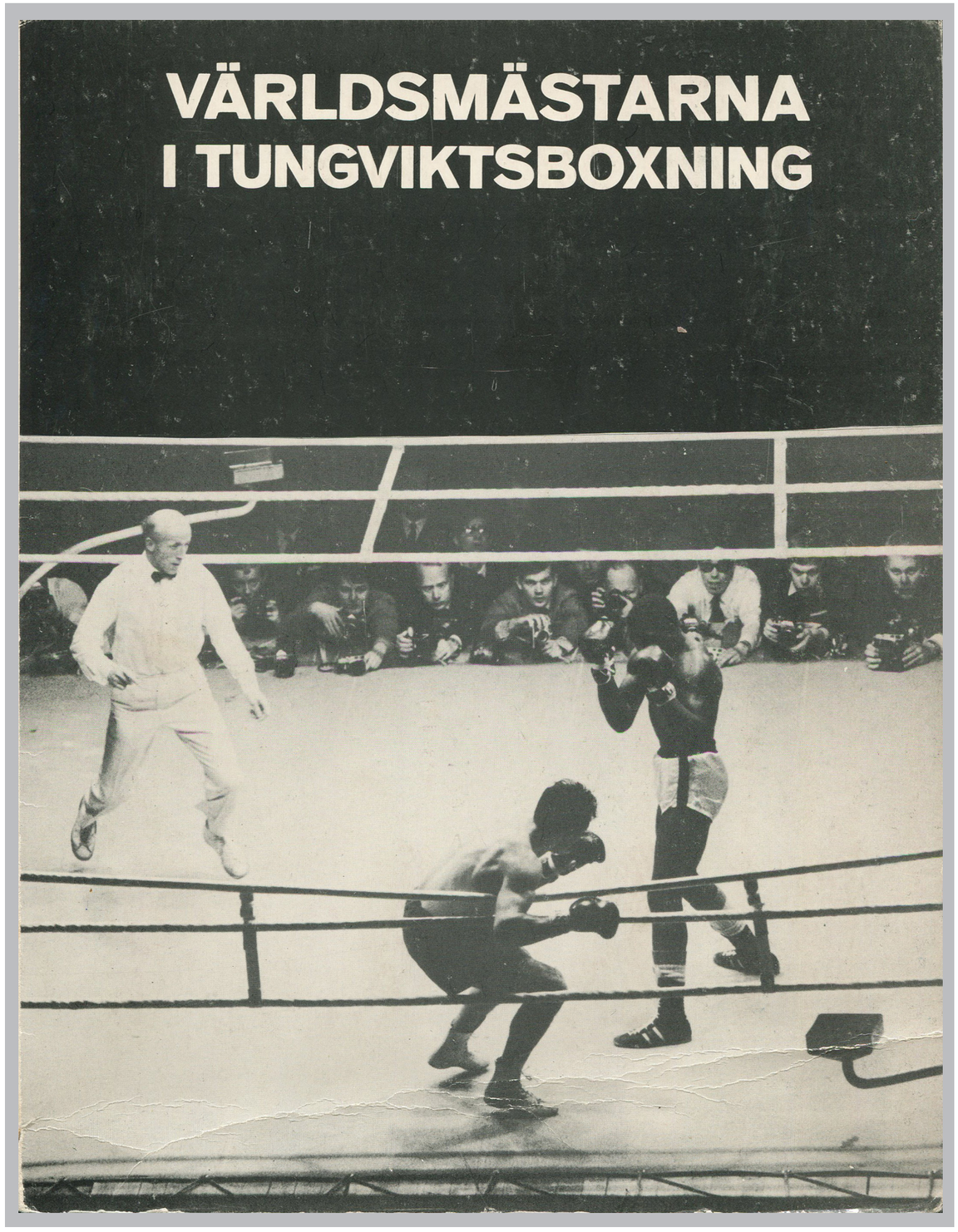

Ett litet samlaralbum togs fram där man skulle sätta in märkena och det gjorde jag här i min egen ungdomssamling i mitten av 1960-talet.

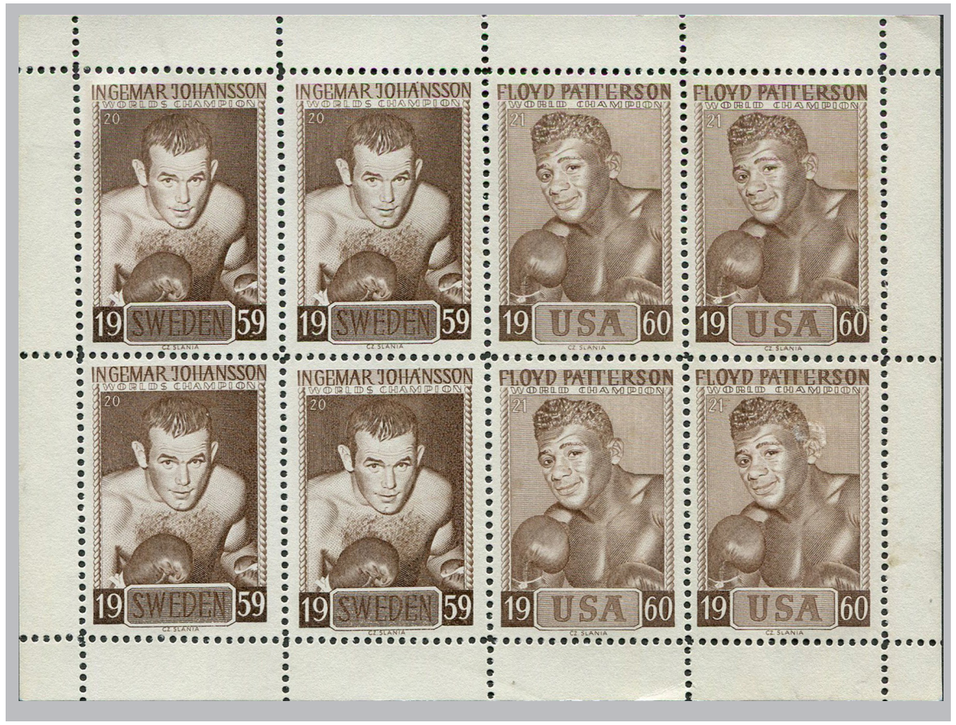

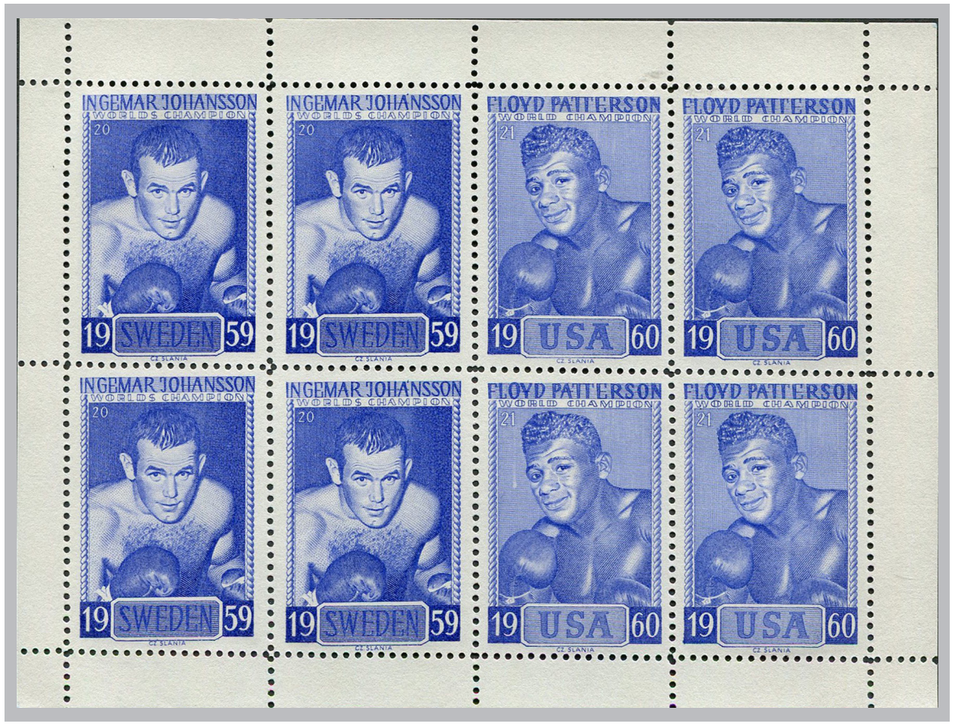

Särtryck av Slanias frimärken med Ingemar och Floyd. Det finns förfalskningar men dessa verkar vara äkta och är mycket ovanliga.

9. Floyd – gentlemannen

Först blir man golvad av en svensk och sedan tar man revansch och gör samma sak med svensken – till och med två gånger.

Trots att Floyd från USA tog tillbaka titeln från Ingo blev han om inte en hjälte så nära på även i Svedala.

Floyd var sympatisk och betraktades som en gentleman och charmör. Han gick helt enkelt hem i svenska hjärtan.

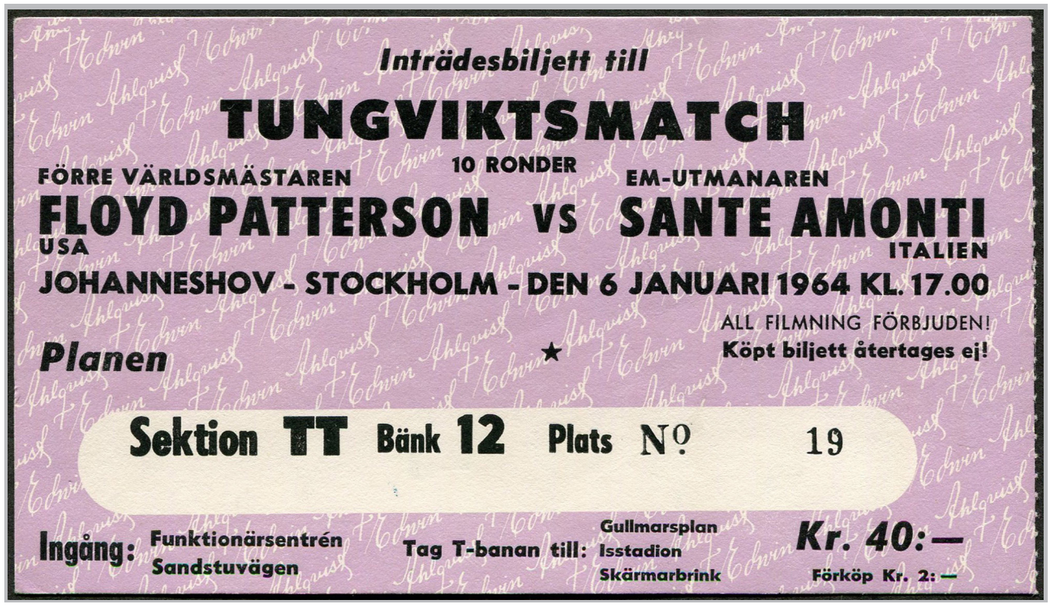

Intresset för Floyd var på topp i Sverige 1964: Floyd Patterson mot Sante Amonti.

– Det var min dåvarande flickvän som fick autografen. Det var i samband med en träningsrunda i en källare i Solna, någon dag före kampen 1964. Tror det var den dagen jag köpte biljetterna, berättar Tor-Alf Andersson som då var knappt 23 år, om originalbilden.

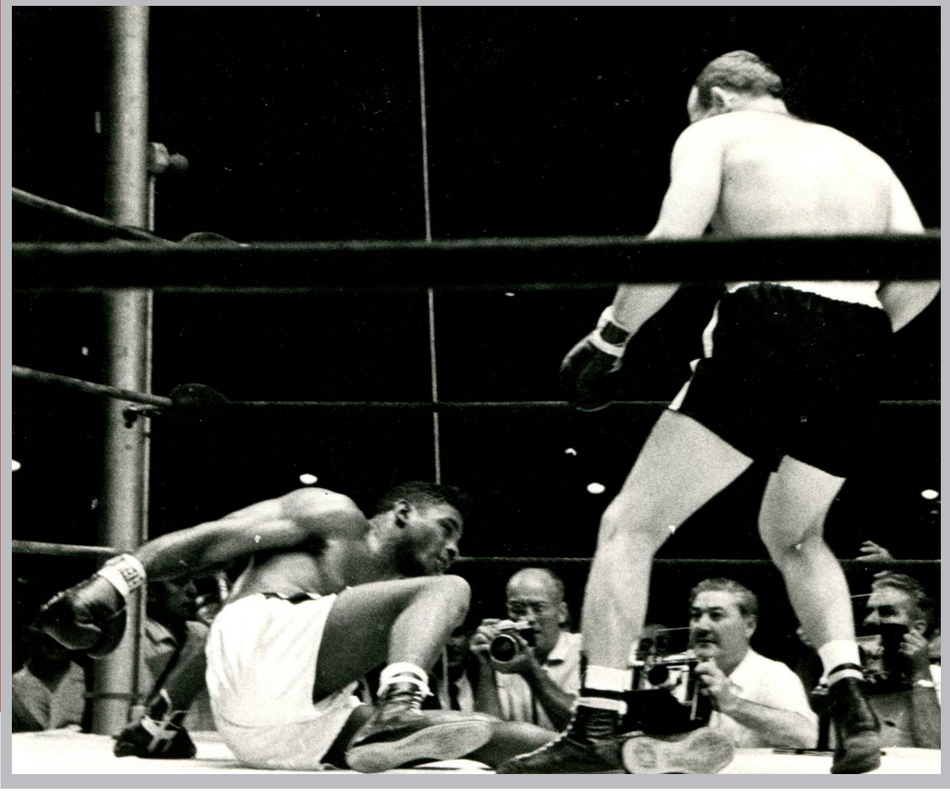

Floyd golvad mot Ingo den 27 juni 1959. Pressbild använd 1968 och även datumstämplad 22 JUNI 1979. Floyd reste sig till returkampen som han vann året därpå. Han vann även en tredje match.

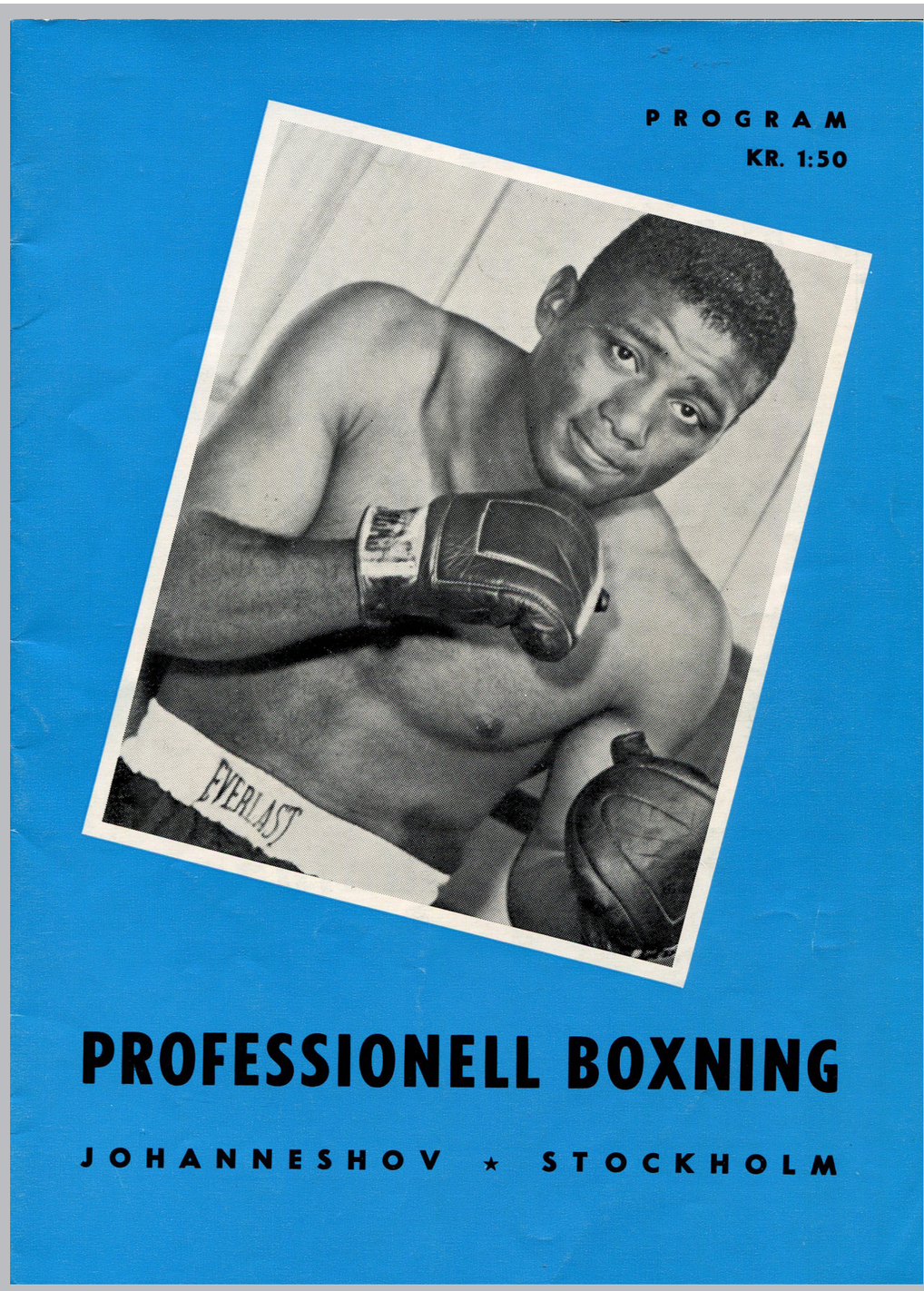

Program den 6/1 1964 mellan Floyd Patterson och Europamästaren Sante Amonti. Floyd vann.

EM i boxning 1963 med otandat och tandat frimärke från Albanien

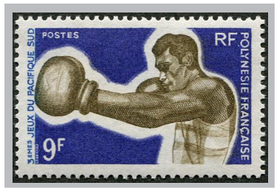

Franska Polynesien

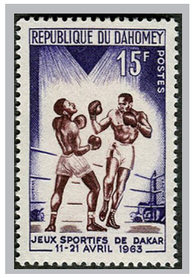

Dahomey 1963

Senegal 1963

Costa Rica 1968

Bulgarien 1968

Samlarserie där Floyd och Ingo visar upp sig inför en av titelmatcherna.

Minnes-poststämpl till EM i boxning för amatörer i spanska Madrid 11–19/6 1971.

Tre månader efter returmatchen 1960 inledde Floyd sin Eriksgata i Sverige. Köerna var kilometerlånga till Gröna Lund där världsmästaren uppvisningsboxade. Året därpå gavs uppsättningen Svenska Floyd.

Tjeckoslovakien 1964

Rumänien 1968

Mali 1964

Floyd – boxare och människa. En talande titel på den man som blev så älskad i Sverige och som själv älskade svenskarna. Boken gavs ut 1964.

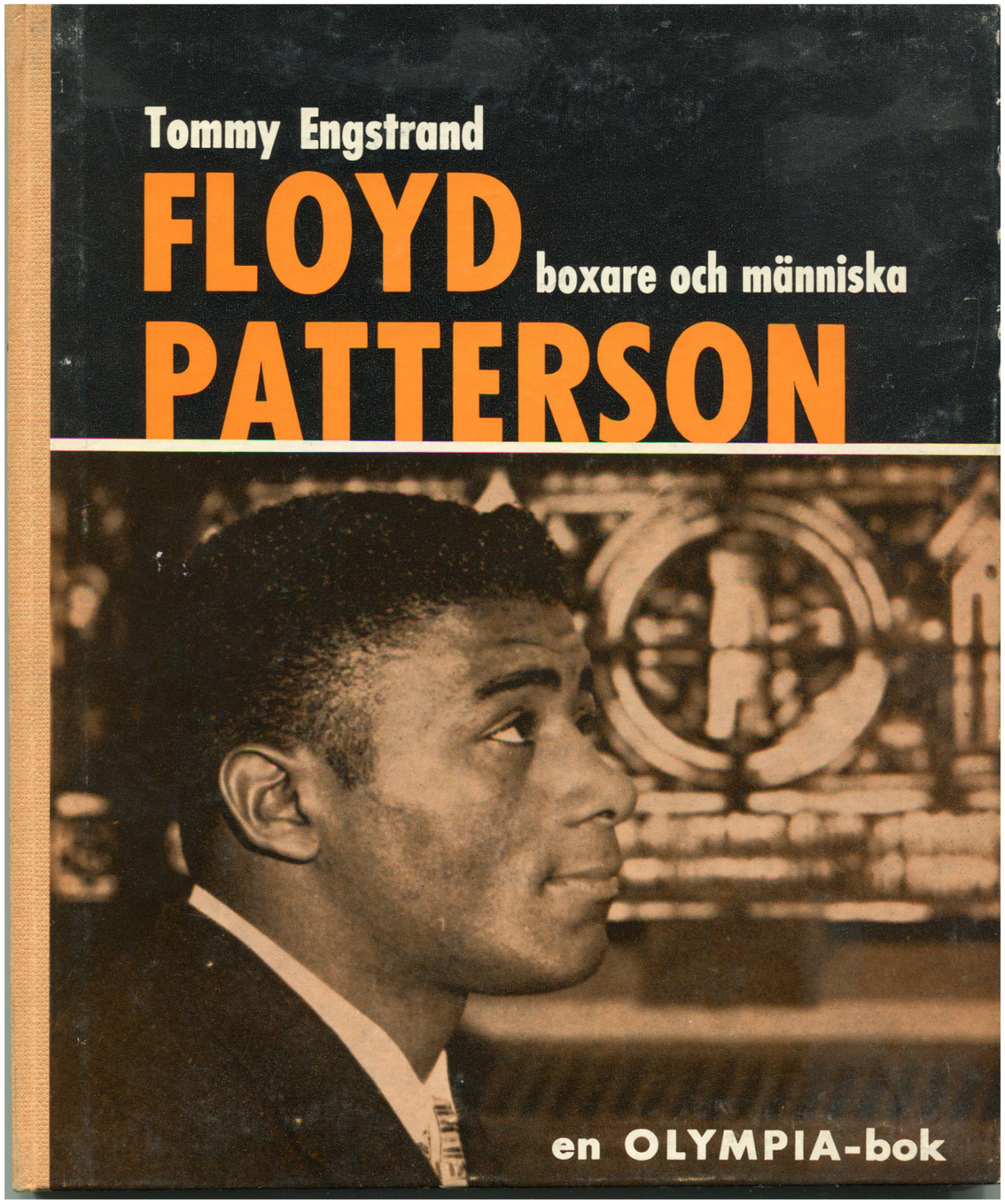

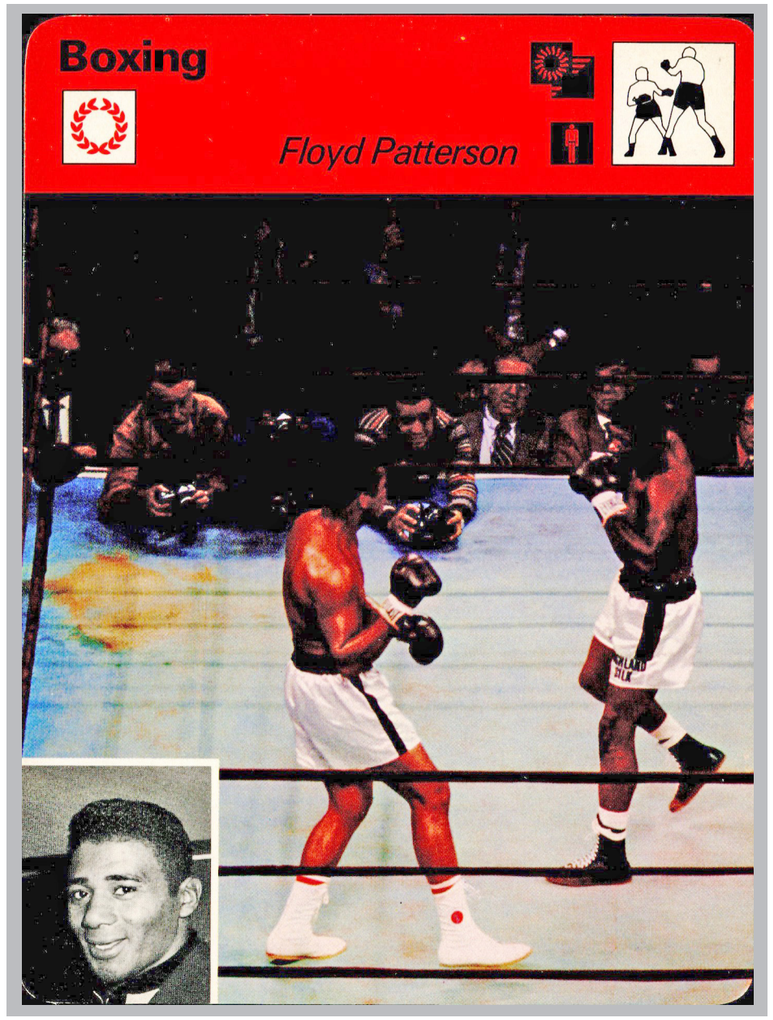

Muhammad Ali besegrade Floyd Patterson 1965. Samlarbild tryckt i Italien 1978.

”KUT” 1968

Kamerun 1968

Ungern 1964

Republiken Kongo 1968

Komorerna 1964

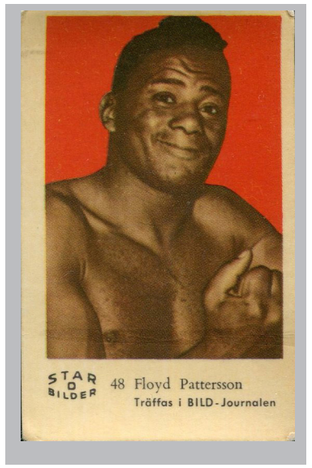

Filmstjärnekavalkad med en firad boxare

Floyd i Slanias serie med världsmästare

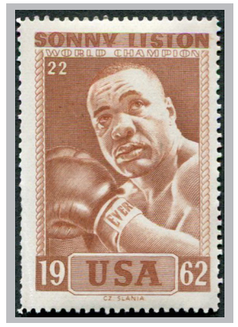

Näste mästare

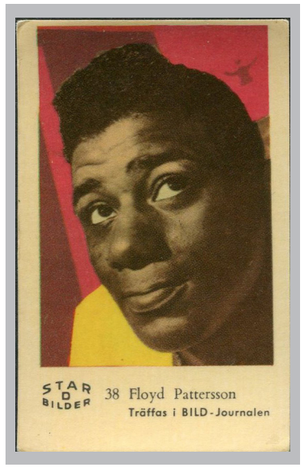

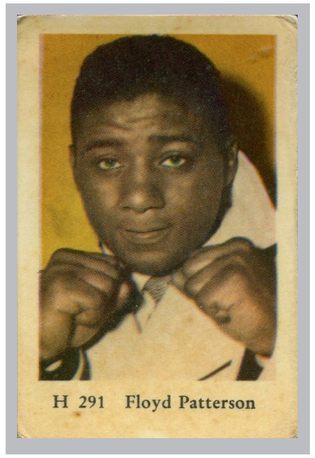

Samlarbilder: En kille med krut i nävarna och med rätta blicken

Floyd vann matchen och ställdes sedan i en titelmatch mot Muhammad Ali, vilken han förlorade.

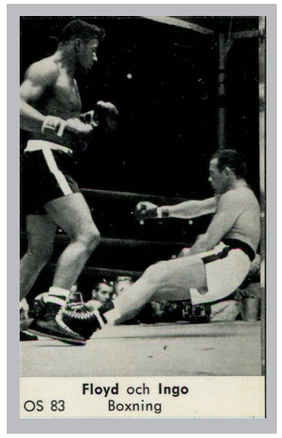

Ingo till golvet i en populär samlarserie

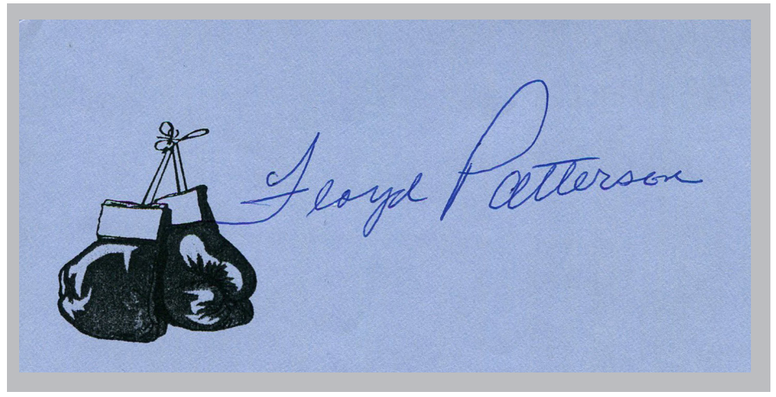

Floyd Patterson, en av tidernas mest berömda boxare.

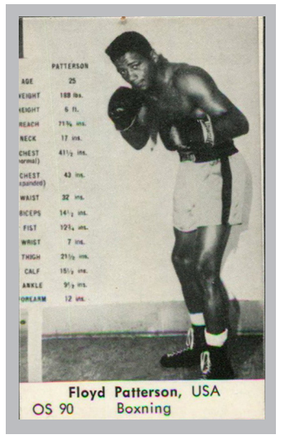

Floyd tog tillbaka titeln. Samlarbild från cirka 1962.

Nr 6 15/6 1965 där det handlar mycket om att Floyd är den ende som kan hota Cassius Clay, alltså Muhammad Ali.

Bilden på den nye mästaren och den gamle togs fram på en svensk tidningsredaktion med datumstämpel 28 JUN 1959, dagen efter matchen, och sedan den 21 JUNI 1960. Det vilade ingen osämja de två boxarna emellan, snarare tvärtom.

Mästerskapen fortsatte som EM 1969, vilket uppmärksammades av arrangörsnationen Rumänien med en frimärksserie.

10. Ingemar och fler svenskar

Ingemar Johansson vann, förlorade och förlorade igen mot Floyd. Han gjorde försök att komma tillbaka men någon mer VM-match blev det inte.

Det blev fler duktiga svenska boxare men ingen i närheten av Ingemar Johansson.

Ingemar hade redan på 50-talet medverkat i filminspelningar. Det blev även singelskivor som denna inspelad den 3/9 1987.

Dominicana 1968 – alltså Dominikanska Republiken – i tre olika valörer.

All Sport 1/1962.

RUNT ARENORNA

av Edwin Ahlquist

BO HÖGBERGS ROMANS

I England reklamerade promotorn för matchen Muhammad Ali (Cassius Clay)—Henry Cooper detta möte som den »första världsmästerskapsmatch som någonsin arrangerats i England». Detta lät ju bra för att locka folk, men är inte med sanningen överensstämmande. För länge sedan — åren 1907—1908 — mötte dåvarande tungviktsmästaren Tommy Burns i tur och ordning Gunner Moir, Jack Palmer, Jem Roche och Jack Lang i VM-matcher i England. Burns vann rubbet.

★ ★ ★

Nino Benvenuti, italienaren som håller världsmästerskapet i lätt tungvikt, vill möta Emile Griffith om »tunga» världsmästerskapet i mellanvikt. Griffith har inbjudit Benvenuti att komma till New York, för att där försöka ta dyrgripen från Emile. Medan Benvenuti vill ha matchen i Rom.

Promotor Rino Tommasi har redan ett kontrakt med Griffith, där denne förbundit sej att möta Benvenuti i Italien. Det lär vara frågan om en stämning till domstol, för att få utrönt vad detta kontrakt innehåller. Man tycker att det faktum, att Griffith skrev under kontraktet i n n a n han besegrade Dick Tiger inte kan fria honom från skyldigheten att uppfylla sitt kontrakt . . .

★ ★ ★

Stig Walterssons möjlighet att få en EM-match i weltervikt har ökats väsentligt, sedan fransmannen Jean Josselin stoppade engelsmannen Brian Curvis och därmed blev europamästare i Walterssons klass. Det är ett faktum att engelska toppmän är de svåraste att komma till tals med, när det gäller att kämpa utanför sitt lands gränser. Fransmännen är inte alls bortskämda när det gäller gager. Josselin hade till exempel aldrig fått över tiotusen kronor för någon match innan han mötte Curvis. Förhandlingar är redan igång med den nykorade franske europamästaren om en match mot Stig Waltersson!

Med sin tekniska boxning bör Waltersson ha en god chans mot den visserligen mycket hårdföre Josselin, vars rekordlista jag noga studerat. Den är visserligen späckad med knockoutsegrar, men poängsegrarna över Saveur Chiocca, Rene Brunet och Francois Pavilla ger i alla fall hopp om att Josselin inte är alldeles omöjlig att »ta» för Waltersson.

★ ★ ★

Det har varit en mängd skriverier i tidningarna om Bo Högbergs förlovning

Tidningen Rekord nr 22 1966 med reportage om Bo Högberg.

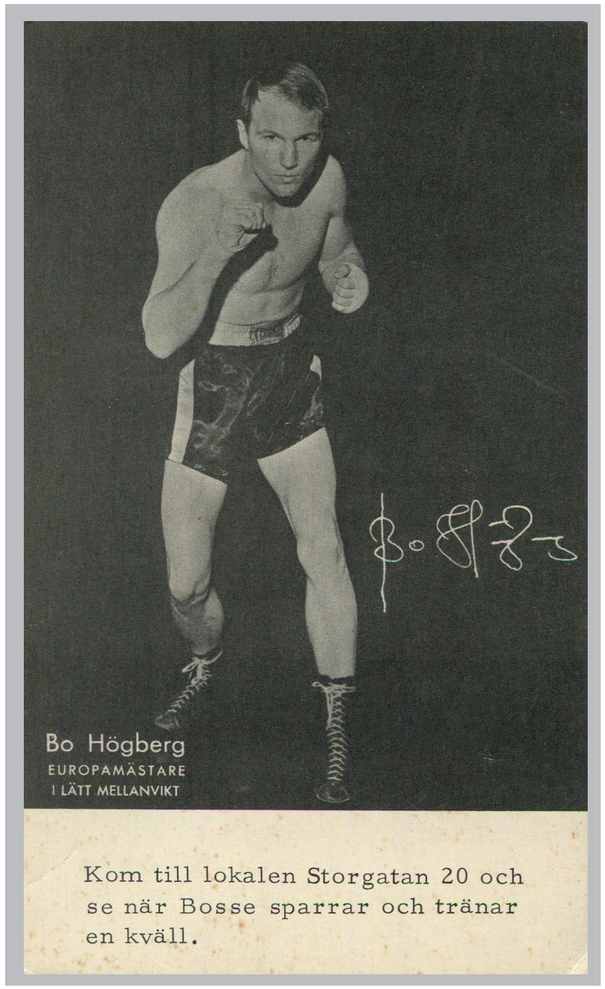

Obegagnat vykort. Tryck text på andra sidan med kallelse till årsmöte den 16 juni 1966 med Bo Högbergs klubb Narva BK.

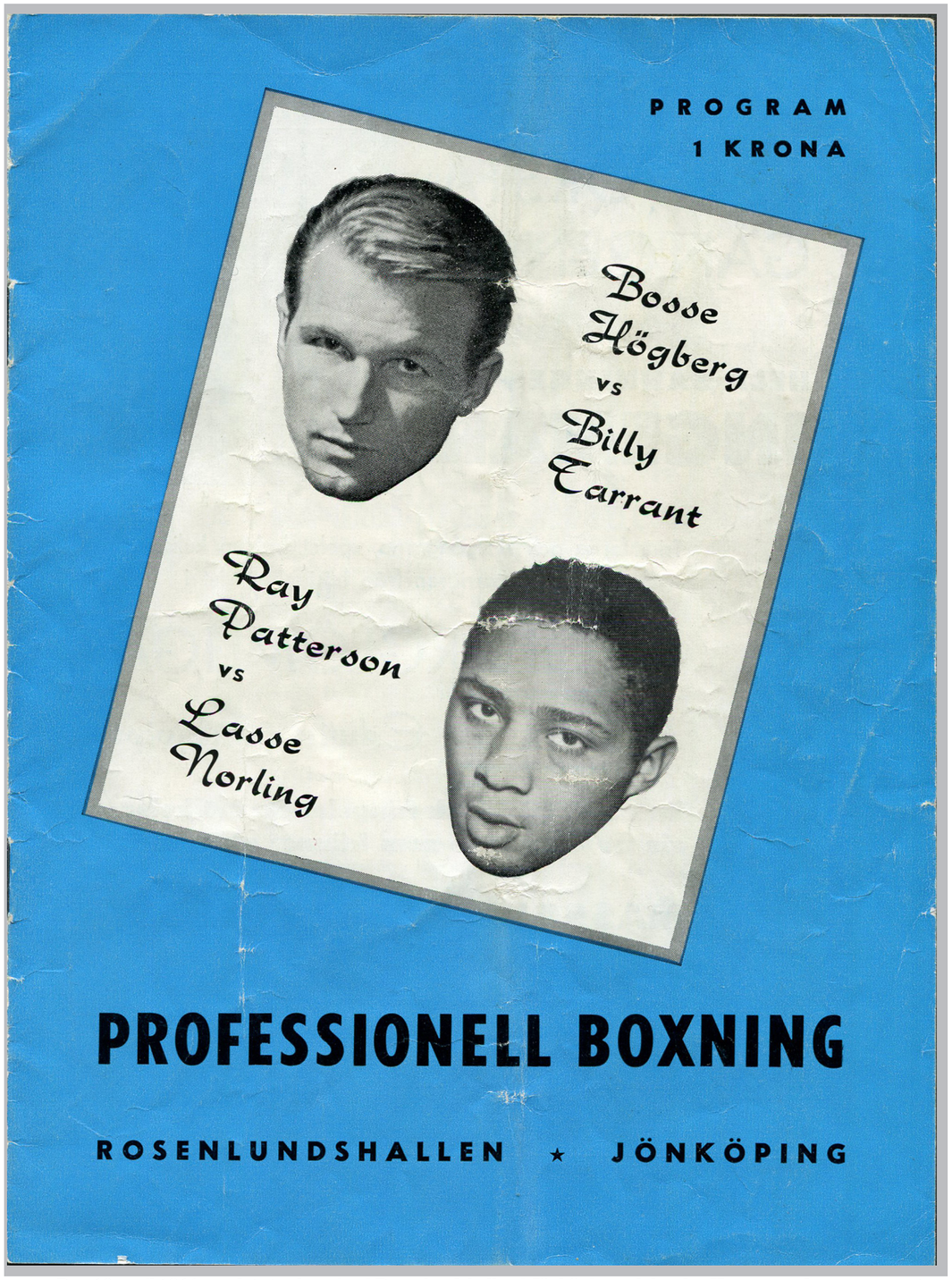

Den 12 april 1964 var det stor boxning i Rosenlundshallen i Jönköping och broder Hans sparade programmet.

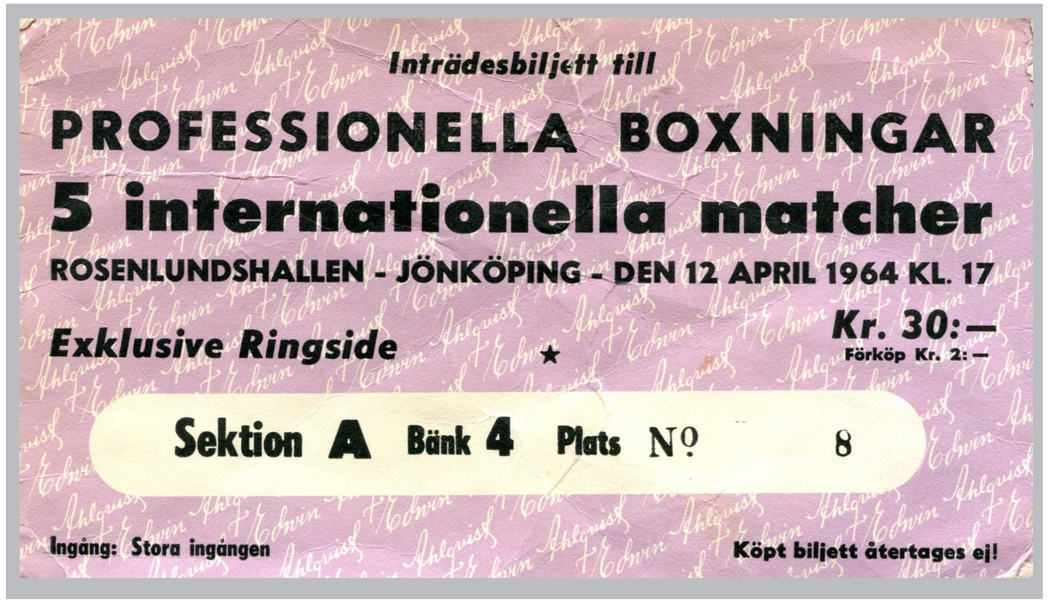

Bosse Högberg vann över Billy Tarrant och framgångarna fortsatte: På nyårsdagen 1966 blev han Europamästare i lätt mellanvikt då han besegrade italienaren Bruno Visintin, men redan 11 februari samma år förlorade han titeln till fransmannen Yoland Levèque. Sedan gick det utför.

Kuba Mästerskapen för Centralamerika och Karibien 1962

Rumänien 1969

Cook Island 1966

11. 1960-talet

Sonny Liston slog ut Floyd och sedan uppenbarade sig Cassius Clay, alltså Muhammad Ali som tog titeln och som under många år var världens bäste boxare.
Han hade inte världens hårdaste slag men han hade annat. Han var en kille som minst sagt backade för att söka luckor och om man ska ranka alla tungviktsmästare måste utan tvekan Muhammad Ali finnas med högt upp.

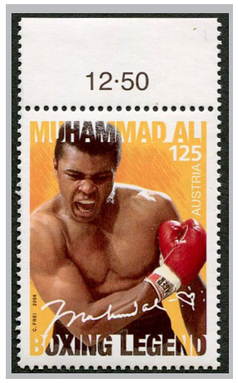

Österrike 2016

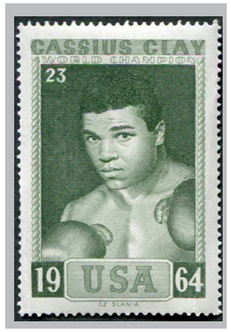

Slanias boxningsmärke med Muhammad Ali (Cassius Clay).

Afrikanska Senegal hyllade 1976 Ali med två frimärken.

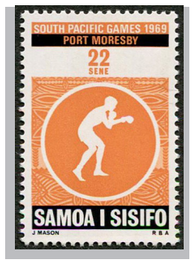

DDR med två frimärken 1965 samt frimärke till OS 1968 från Kambodja och South Pacific Games 1969 från Samoa.

Sydkorea med frimärken 1967 och 1968 samt Japan 1963 till egna OS 1964.

George Chuvalu - Muhammad Ali.

12. 1970- och framåt

Muhammad Ali fortsatte att dominera även på 1970-talet men boxningsintresset mattades hos många supportrar på grund av det flertal boxningsförbund som hade bildats. Boxningsintresset i Sverige stod sig ganska väl och vi fick fram flera duktiga boxare som Lasse Myrberg och Anders ”Lillen” Eklund, för att nämna ett par av de mer framträdande.

Vid Olympiska Spelen i Seoul 1988 tog Lasse Myrberg från Djurgårdens IF brons efter fyra segrar. Han föll knappt men klart mot australiern Graham Cheeney i semifinalen. Djurgården är en av Sveriges genom tiderna bästa boxningsklubbar.

Antigua 1976

Monaco 1976

Papua Nya Guinea 1982

Förstadagsstämplat vykort vid brittisk frimärksutgivning 1980.

Laos 1989

Centralafrikanska Republiken 1972

Bulgarien 1972

Nederländska Antillerna 1981

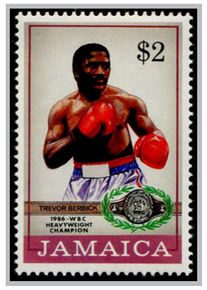

Jamaica 1981

Jamaica 1981

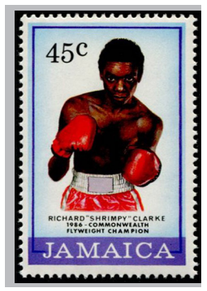

Jamaica 1981

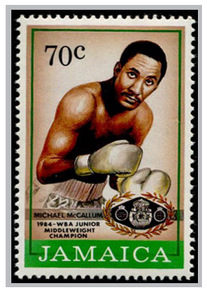

Jamaica 1981

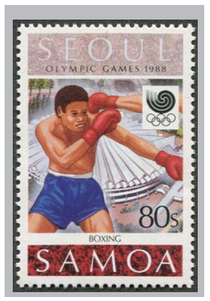

Samoa 1988

Solomonöarna 1992

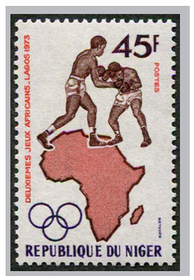

Niger 1973

England 1980

Jugoslavien 1972

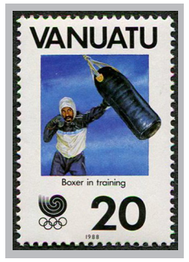

Vanuatu 1988

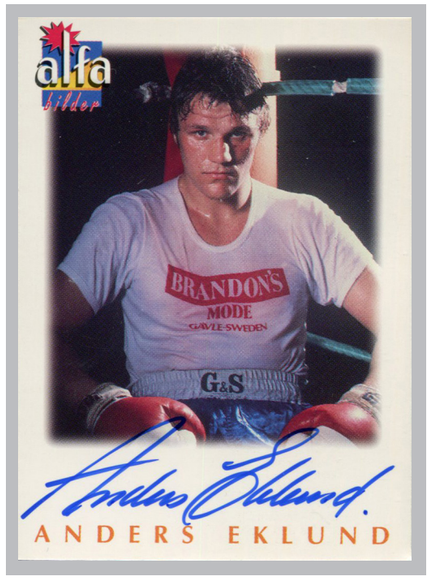

Anders ”Lillen” Eklund i nya Alfa-serien 1997 med äkta autograf. ”Lillen” blev en stor boxare, Europamästare i tungvikt två gånger: 1987 och 1989.

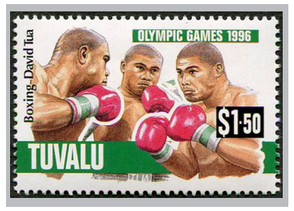

Tuvalu 1996, Ryssland 1996, Sovjet 1989 och Madagaskar 1992.

OS 2012 England

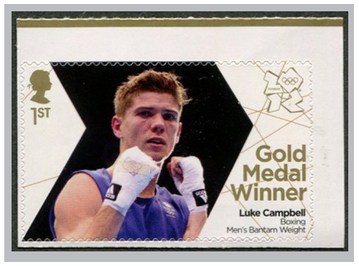

OS 2012 England

OS 1992 Laos

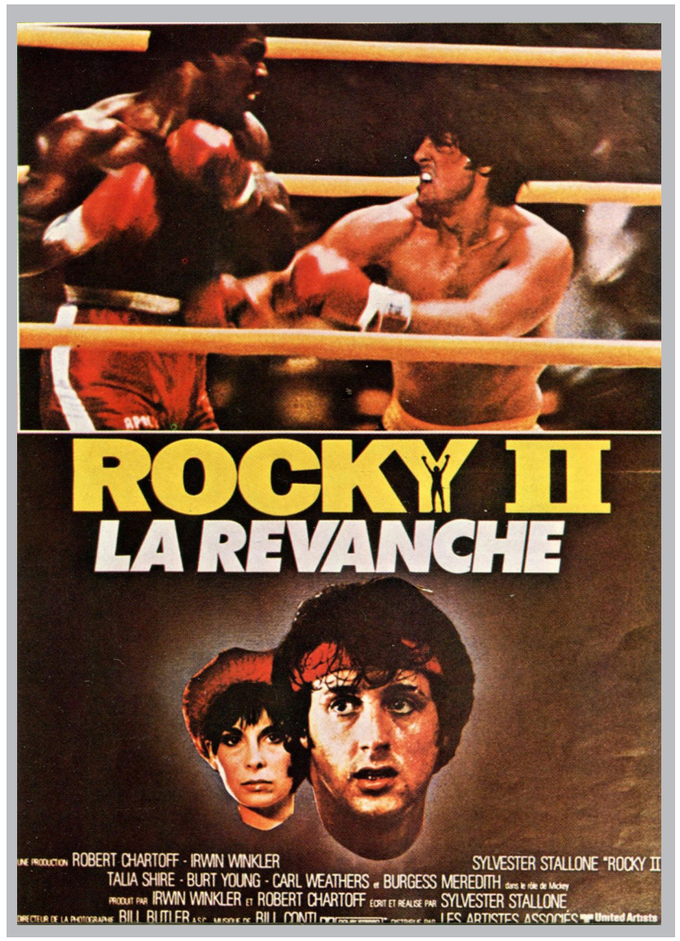

Rocky Marciano var en minst sagt känd boxare och en efterföljare som blev lika känd var Rocky i tv-världen. Obegagnat vykort från Frankrike omkring 1980.

Frimärken med kubanska framgångar vid OS i München 1972. Utgivningsår 1973

Karibiska Spelen 1970

OS i München 1972

Norsk minnes-poststämpel 7/8 2005 med anledning av en landskamp i boxning.

Världsmästare i tungvikt från 1970

1970–1973	Joe Frazier
1973–1974	George Foreman
1974-1978	Muhammad Ali
1978	Leon Spinks
1978–1979	Muhammad Ali
1979–1980	Titeln vakant
1980–1985	Larry Holmes
1985–1988	Michael Spinks
1988–1990	Mike Tyson
1990	James Buster Douglas
1990–1992	Evander Holyfield
1992–1993	Riddick Bowe
1993–1994	Evander Holyfield
1994	Michael Moorer
1994–1995	George Foreman
1995–1996	Mike Tyson
1996–1999	Evander Holyfield
1999–2001	Lennox Lewis
2001	Hasim Rahman
2001–2004	Lennox Lewis
2004–2005	Vitali Klitsjko
2005–2015	Vladimir Klitsjko
2015–	Tyson Fury

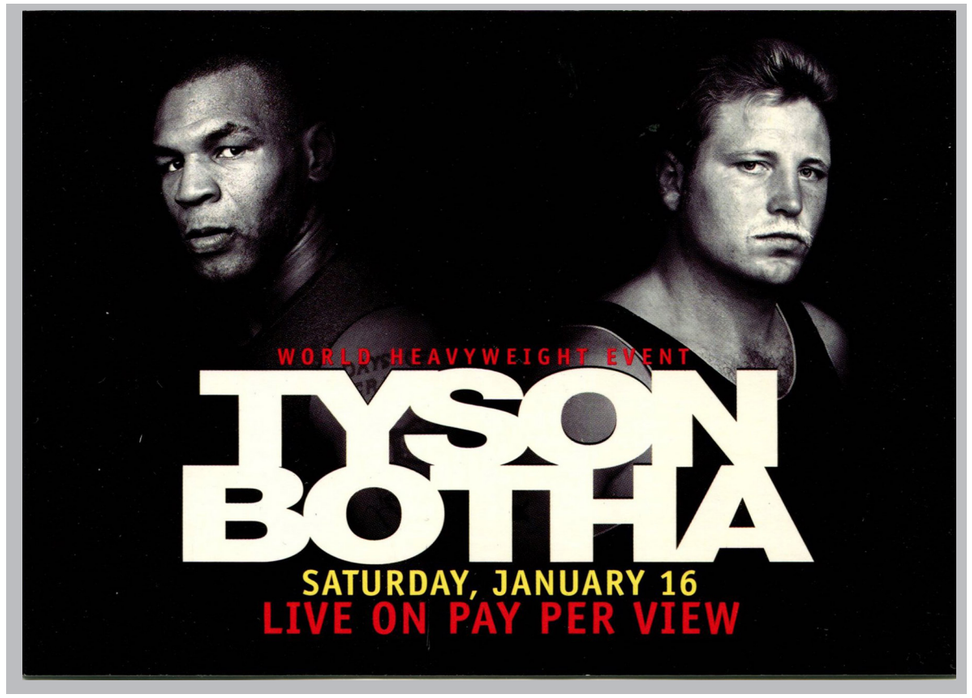

Mike Tyson besegrade Frans Botha i januari 1999. Obegagnat vykort tryckt 1998.

OS 1976
Fem medaljer till Polen

Polen OS 1972

Polskt postkort med minnespoststämpel 12/5 1984 med anledning av mästerskap i boxning.

Sovjet 1972

Polen 1992

Polen 1983

Sovjet 1981

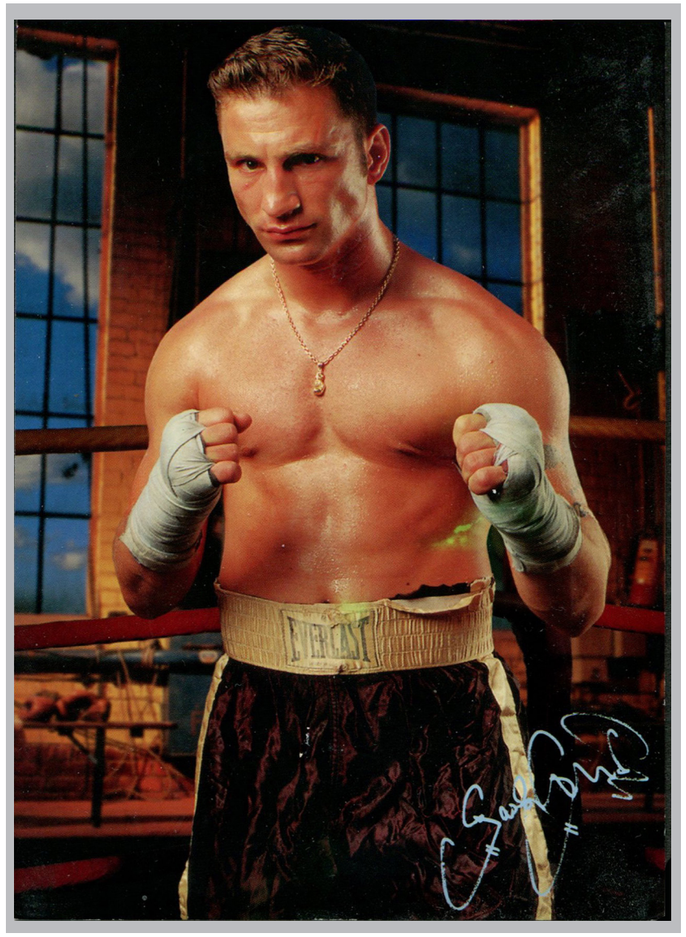

Paulo Roberto inför matchen mot Javier Castillejo 1999. Paulo är i dag en känd programledare. Obegagnat vykort tryckt 1999.

Amatörmästaren Teofilo Stevenson ansågs som världens främste boxare – till och med bättre än proffsen. Ur en samlarserie tryckt i Japan 1972.

Panmerikanska Spelen 1999

Kuba 1995 – inför OS 1996

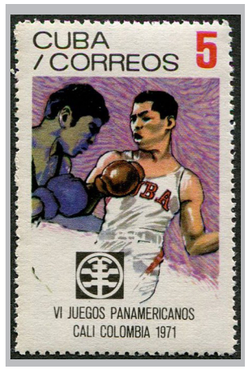

Kuba
Panmerikanska Spelen 1971

EM i Budapest 1981

Ungerns Olympiska Kommitté 75 år 1970

Ungern OS 1972

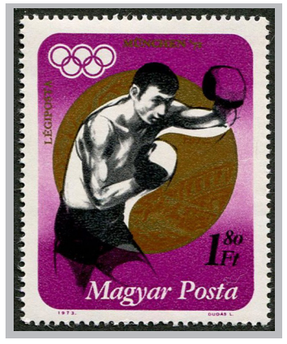

Ungern
György Gedó OS-guld 1972

13. Damboxning och Värnamo BK

Vid ett möte i Berlin 2009 beslutade IOK – den Internationella Olympiska Kommittén – att från och med sommar-OS 2012 i London införa en damklass på det olympiska programmet.

Sverige var på damsidan i början av 2000-talet en framstående boxningsnation. De stora affischnamnen har varit Åsa Sandell, Frida Wallberg och Mikaela Laurén.

Sverige har vare sig 2012 eller 2016 erövrat medalj. Kanske, kanske kan Agnes Alexiusson från Värnamo lyckas 2020... Just klubben i Värnamo är en av dem som satsar väldigt mycket på damboxning.

Ska vi tro att den här mannen får en rak höger av en kvinna...? Vykortet är från omkring 1930, producerat i Sverige men importerat från Tyskland.

Åsa Sandell (1967–) på omslaget till tidningen Punchpralinerna nummer 2 2007. Åsa har visat att man inte behöver vara purung för att lyckats som idrottare. Hon började boxas först när hon var 28 år och i motionssyfte. Efter att ha vunnit fyra SM-guld och ett EM-guld inledde hon sin proffskarriär som 37-åring. 2005 gick hon en mycket uppmärksammad match mot Laila Ali. Numera kan man kalla Åsa för kulturjournalist.

Sexismen har varit stark inom exempelvis boxning där det förr var ganska givet att en vacker kvinna skulle visa sig i rondpauserna. Så sent som i nuvarande århundrade har det vid vissa damtävlingar inte bara delats ut pris till bästa boxare utan även till den vackraste. Vykortet är svensktilverkat omkring 2000.

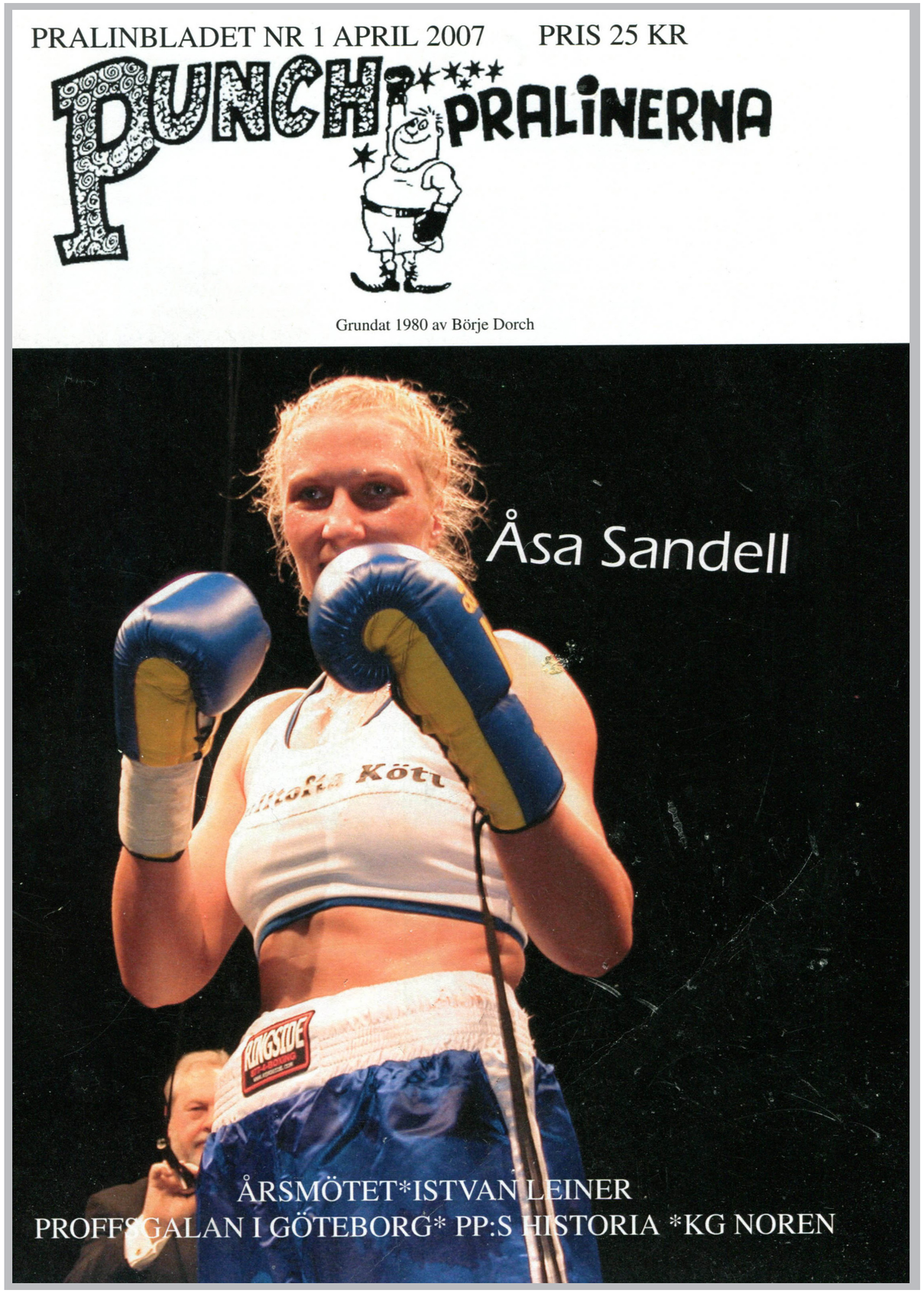

Att kvinnor boxas var förr mest en skämtgrej, ungefär som att kvinnor spelade fotboll. Denna privatbild med okänt ursprung är från omkring 1920. På baksidan finns tryckt Velox. Leo Hendrik Baekeland (1863–1944) var en belgiskfödd amerikansk kemist. Han uppfann 1893 fotopapperet Velox. 1899 sålde Baekeland och hans kompanjoner bolaget till George Eastman (Eastman Kodak Co).

Nicola Adams (1982–) tog OS-guld i flugviktsboxning 2012 i London. Hon är den första kvinna som vunnit en olympisk guldmedalj i boxning och 2016 försvarade hon guldet. Brittiska posten har hyllat henne med ett frimärke.

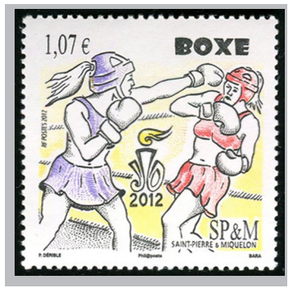

1996 gav Saint-Pierre-et-Miquelon ut ett frimärke med manliga boxare. När damboxningen började uppmärksammas ville man inte vara sämre utan presenterade ett frimärke till OS 2012. Saint-Pierre-et-Miquelon är en liten ögrupp i Nordamerika som tillhör Frankrike (cirka 6.000 invånare).

Nazanin och Zahra Rahimi är ett par av tjejerna som tränar hos Värnamo Boxningsklubb. I år är klubben 90 år, men det är en ungdomlig klubb.

Anna Alexiusson är ett levande bevis på att damboxningen tagit ett starkt fäste. Hon är ordförande i Värnamo Boxningsklubb och kanske den enda i landet på en sådan post inom boxning.
Foto: Per Bunnstad 9 oktober 2019.

Indien är faktiskt en ganska stor nation inom boxningen. Framgångarna internationellt har inte varit jättestora men sporten är stor i landet. Man har arrangerat flera mästerskap som världscupen 1990. Då användes en minnespoststämpel som ses på detta särskilt framtagna brev.
2018 var det dags för något ännu större: Dam-VM för seniorer i New Delhi.
Agnes Alexiusson nådde kvartsfinal där det dock tog stopp mot en sydkoreanska. Det var ändå starkt jobbat av Agnes som för övrigt ska boxas en del i Indien i slutet av 2019.

Ett vykort från sommaren 2006 i Åminne alldeles söder om Värnamo. Frågan är om det är en manlig eller kvinnlig boxare. Vi vågar nog tro att det är en han och att han heter Peter Lundström för det var han som stod för den här”boxningsgalan” som i själva verket var vernissage för hans konstutställning.

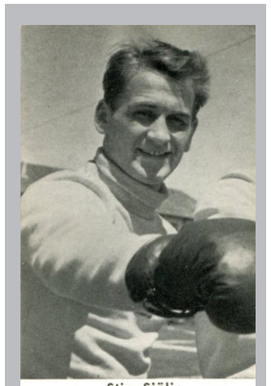

Samlarserien ”Sport” kallas ofta 420-serien då det ingår så många bilder i den. Bilderna gavs ut under senare delen av 1950-talet. Detta är nummer 148 och visar Värnamoboxaren Stig Sjölin.
Stig Sjölin tog OS-brons i Helsingfors 1952 efter att ha förlorat mot Floyd Patterson i semifinalen.
Han boxades för Värnamo Boxningsklubb och Ingemar Johanssons klubb Redbergslids BK i Göteborg. Stig Sjölin erövrade sju SM-tecken som senior och var nordisk mästare 1955 och 1957. Han blev Europamästare 1951 och vann medalj i totalt fyra Europamästerskap. Han boxades i närmare 40 landskamper för Sverige.

Smålands Idrottshistoriska Sällskap har nytryckt (omkring 2000) omslaget till Rekord-Magasinet nummer 33 år 1951.

Värnamo Boxningsklubb har fostrat mängder med boxare och 2019 är klubben 90 år.

Värnamo Boxningsklubb med den större nålen till 25-årsjubileet 1954 och den ordinarie klubbnålen.

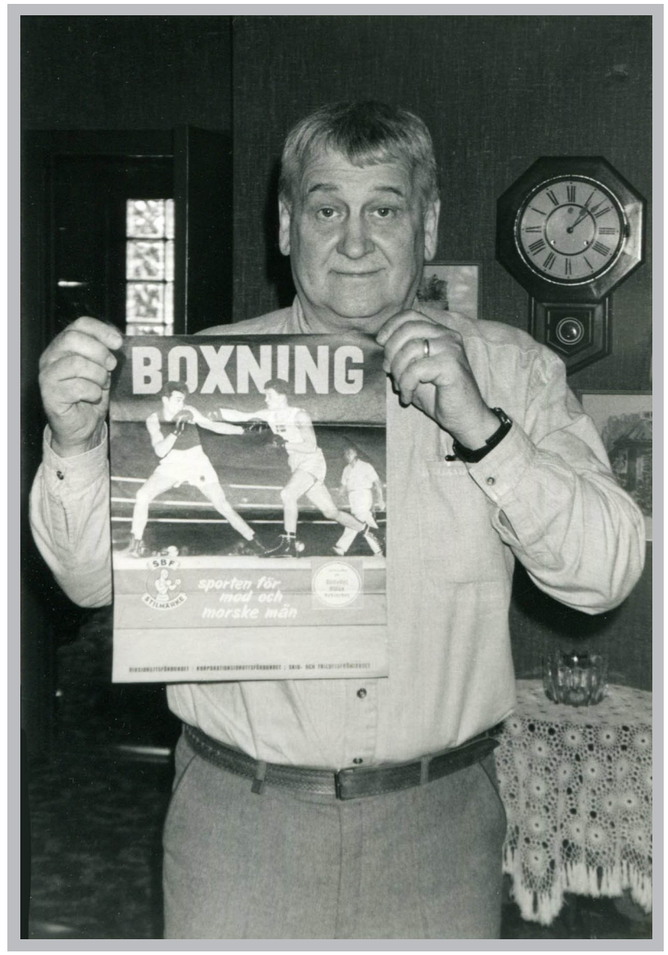

Mellanviktaren Stig Sjölin (1928–1995) är Värnamos hittills främste boxare. Bilden är den i original som användes för tidningspublicering på 1980-talet. Foto: Per Bunnstad.

Stig tillhörde favoritskaran inför OS i Helsingfors 1952. Den tekniskt utmärkte Värnamoboxaren hade vunnit EM 1951 i Milano. Han boxades också mycket övertygande i sina två första matcher, klara poängsegrar. Så väntade USA:s blott 17-årige Floyd Patterson i semifinalen. Den blivande vinnaren i klassen, och så småningom världsmästaren i tungvikt, var helt överlägsen och Stig Sjölin fick ta flera räkningar innan domaren avbröt matchen i rond 3.
Stig Sjölin tog inte mindre än fyra EM-medaljer: Guld 1951, silver 1949 och 1955 samt brons 1953. Det blev SM-guld i mellanvikt 1949, 1952–1954 och 1956–1957 samt i lätt mellanvikt 1951.

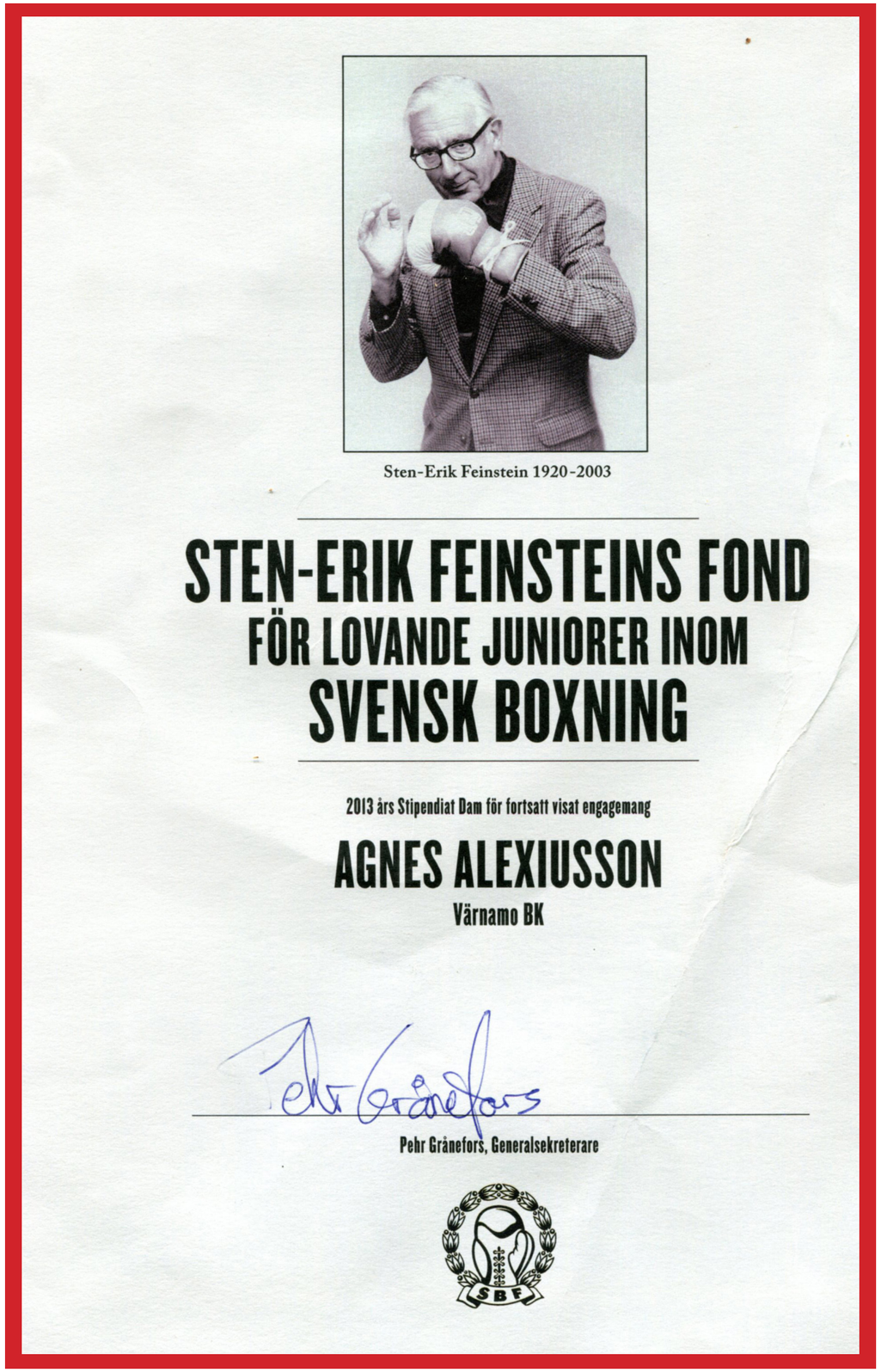

Sten-Erik Feinstein 1920-2003

STEN-ERIK FEINSTEINS FOND
FÖR LOVANDE JUNIORER INOM
SVENSK BOXNING

2013 års Stipendiat Dam för fortsatt visat engagemang

AGNES ALEXIUSSON
Värnamo BK

Pehr Grånefors, Generalsekreterare

SBF

Både 2013 och 2014 fick Agnes Alexiusson Sten-Erik Feinsteins stipendium och intill finns diplomet i original från 2013. Det var en lyckad satsning av Svenska Boxningsförbundet att tilldela Agnes denna utmärkelse då hon har fortsatt att boxas framgångsrikt.

Agnes Alexiusson från Värnamo tog guld vid Junior-VM 2013 och vid VM i Indien 2018 nådde hon kvartsfinal där en koreanska blev för svår. VM i oktober 2019 blev inte framgångsrikt, men nu siktar hon på OS i Tokyo 2020. Foto: Per Bunnstad 3/4 2019.

Boxarna Love Holgersson och Agnes Alexiusson intervjuas av speaker Ronnie Branting i samband med boxningsförbundets 100-årsfest på Nalen i Stockholm den 13 april 2019. Foto: Anna Alexiusson.

De första ES – Europeiska Spelen – arrangerades i Ukraina 2015 och det blev en frimärksutgivning där boxning även är bland motiven.
Även Vitryssland gav ut frimärken med anledning av ES 2019, men där fanns inget boxningsmotiv.

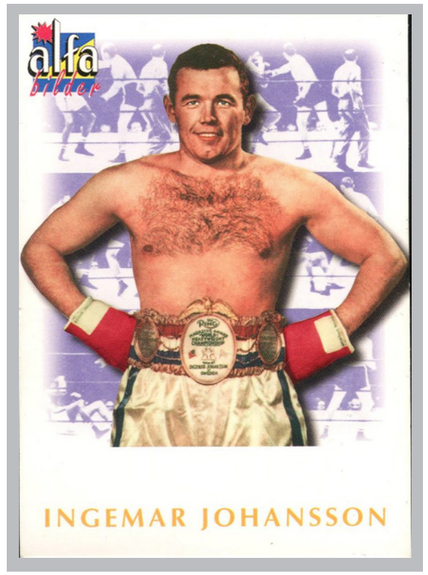

Den 3 april 2019 presenterades de fem först uttagna svenska till ES i Minsk och två av dem brottare. Agnes Alexiusson från Värnamo var glad över att hon direkt blev uttagen. Foto från SOK:s hemsida. Till sist en samlarbild från Alfa i nytryck från 2006: En svensk världsmästare och även om han är borta är **svensk boxning är minst sagt levande även 2019**