

Posten på Ön - Lidingö

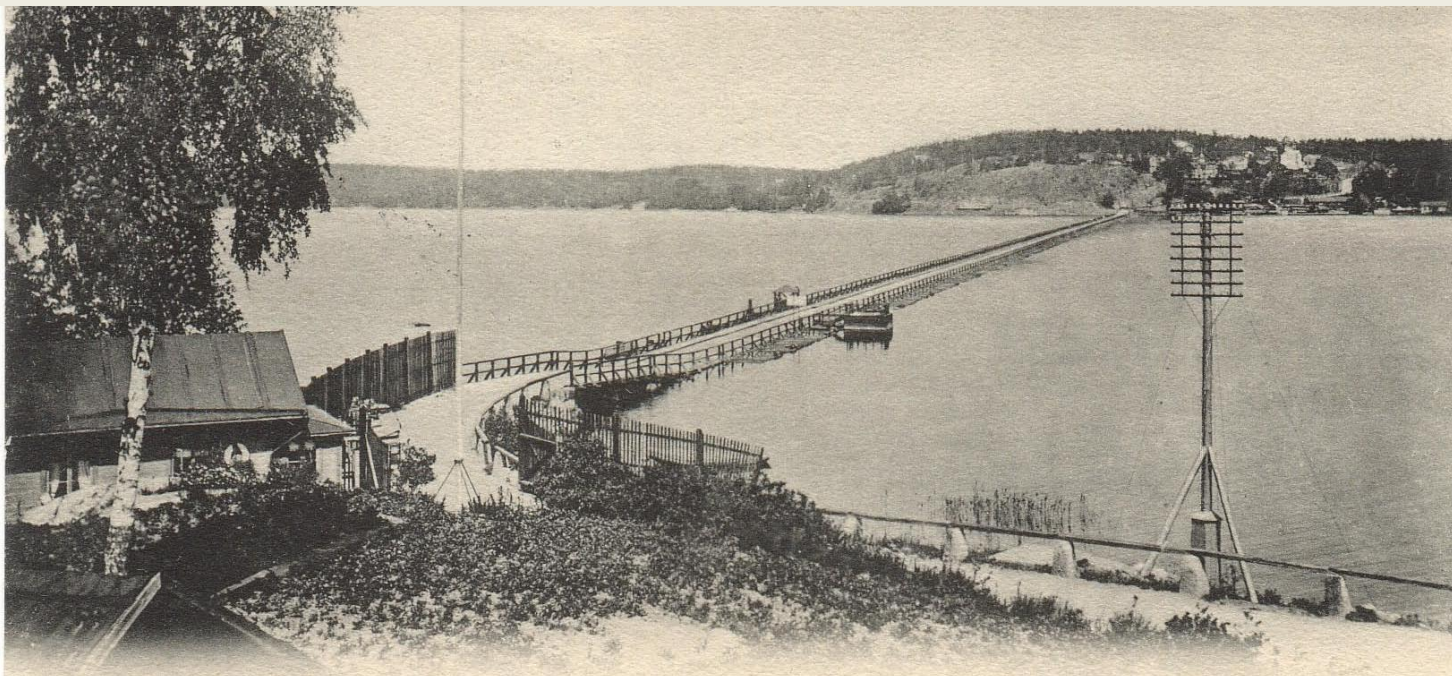

Karta över Lidingö 1661



LIDINGÖBRO. 11/8 03. Hjärtligt tack för kort och hälsningar! Välkomna åter, ni voro dock
ej väntade förr än den 1 sept. I brist på den längsta järnvägsbron (eftersprågad hvant jag varit) sänder
jag den längsta landsvägsbron jag kunnat komma öfver! Här är hvarens dag åter nykortsport från våra
frånvarande "kollegor"! Hjärtliga hälsningar till er både från samliga. vänligen Emelie

Den första flottbron byggdes 1802-1803.

Ett vykort från ca 1902



Vid påkstormen 5 april 1858 blåste bron sönder.
Gårdarna på Lidingön hörde till stockholmarnas främsta mjölkleverantörer.
Det innebar mjölkbrist för Stockholm!
Bilden ovan är en litografi efter en målning av Marcus Larsson.

26
Lidingö
Studeranden,
Herr Joh. Aug. Letterberg.
Stockholm,
Lidingön och Stiklinge.
Inlemnad i Christerssons kryddbodo
vid Ladugårdslands Torget.

Brev till Lidingö 1828 från Norrköping

Brevet fick hämtas vid Ladugårdsland Torget (nu Östermalmstorg).

Det fanns vid den tiden ingen postförbindelse med Lidingö.

Det äldsta kända postbehandlade brev till Lidingö.

Antal innevånare på Lidingön år 1800 var 410, 1850 492

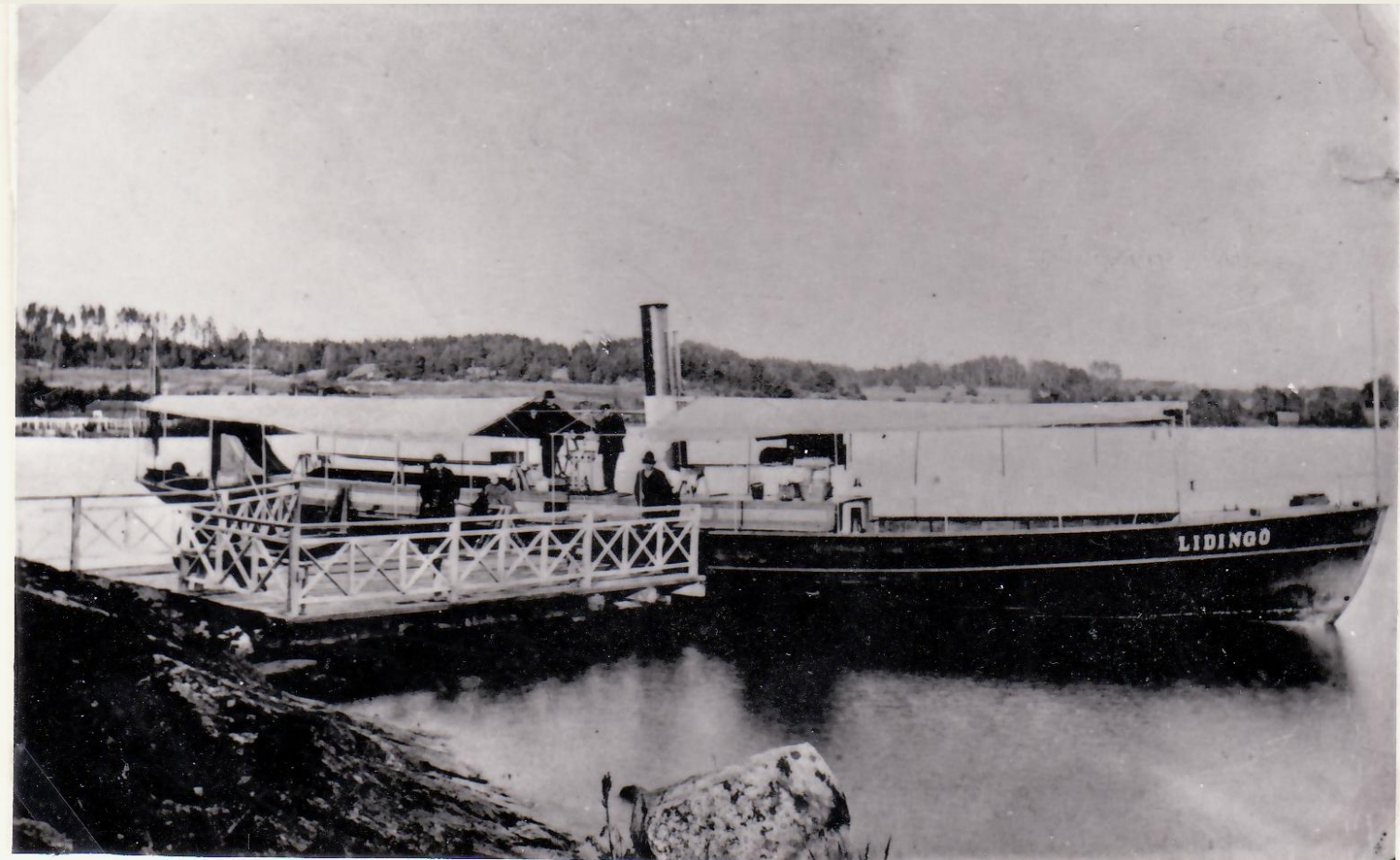

Ångbåtsexpeditioner infördes 1870 Åf Lidingö 1 vid Gåshaga brygga ca 1888

Nummer 11 och 14 ankom till Lidingö och nr 11 gjorde sin första tur i 9 juli 1870 med linjen Blasieholmen-Blockhusudden-södra och östra Lidingö ända längst in i Kyrkviken nedanför kyrkan.

Nr 14 började gå i 19 juli 1870 på sträckan Lidingöbro-västra Lidingö-Djursholm-Stora Värtan-Rydboholm...

Antal innevånare på Lidingön år 1870 var 757.

Hedemorsåh
Hedemorsåh; Amaha, Eriksson,

Sala



ÅNGBÅTSEXP PKP No 11 1878 typ1 1870-1880

Brev till Sala 12 öre. Brevet har gått med Åf LIDINGÖ 1. Blå stämpel.

BREFKORT.
Carte Postale.

(ADRESSEN ANBRINGAS Å DENNA SIDA.)



Fruken Maria Larsson

Lickinge Brygga Lidinge

Medföljer Herrig Gust. Wara

Stockholm

A. d. W. Larsson

Import.

ÅNGBÅTS PXP No 14 1/8 1905

Brefkortet har gått med Åf SVAN till Torsvik



Från Lina Ström

Söderköping.

Adr. Fröken Hedvig Lagberg.

ÅNGBÅTS PXP No 17 30/8 1899

Brefkortet har gått med Åf SAGA till Stockholm och Söderköping



KORTBREV



Officerskolandaren C. P. Ossbehn

Artilleriskolan.

Christiansdal.

314

ÅNGBÅTS EXP No 20 16/09 1914

Kortbrevet har gått med Åf BREVIK III till Kristianstad



Åf BREVIK III på grund på Strömmen 14/1 1914

Denna ångare gick bara under ett år, 1914, till Lidingö-Brevik

Gluggarn

BREFKORT.

Carte postale.

(Denna sida användes endast för adresseringen.)



Höken Hiedus Hsein

Dufholmen

Dr. Löhr

Stockholm

4.9/8



ÅNGBÅTS EXP No 42 8/7 1882

Brefkortet har gått med Åf ÅKERS KANAL 2 till Dufholmen på Lidingö.

Kortet medföljde ej Åf HÖGGARN 2 utan med Åf ÅKERS KANAL 2 ,
som anlöpte Dufholmen

"Åkerskanal" passerar Åkersbro.



ÅKERS KANAL 2 passerar Åkersbro

Båten passerade Lidingö under åren 1873-1933

BREFKORT.
CARTE-POSTALE.
UNION POSTALE UNIVERSELLE



Fruken Ylfrid Lindeberg
Åsögatan 44 sk Orient
Stockholm

Ärlingge den 14 08

Jag lofte att jag skulle
skicka dig en ny härbrev
men eftersom det inte fanns
så får du väl nöja sig med
med den här. Du må ha det
en varaktigt men inte så
alldeles mycket som du borde
den vi gör när vi vill mörka
någon sak. Måninge

ESBml. Franke & Co.'s Fönlag, Stockholm, Import. 298.

ÅNGBÅTS EXP No 113 14/8 1908

Brefkortet har gått med Åf TÄRNAN 2 till Stockholm



ÅNGBÅTS EXP No 120 8/9 1904

Brefkortet har gått med Åf KYRKVIKEN till Björneborg i Finland.



ÅNGBÅTS EXP No 131 31/7 1898

Brefkortet har gått med Åf IDUN 1 till Rydboholm .

Dessa 49 båtar med ångbåtspostexpedition har anlöpt Lidingö och dess öar

ALMA Nr 54: 1897-1899
BRAGE /1/ Nr 29: 1873-93
BREVIK Nr 176: 1910-1913
BREVIK I Nr 11: 1914
BREVIK II Nr 176: 1914
BREVIK III Nr 20: 1914
DELFIN Nr 131: 1918-1920
ELFVIK Nr 11: 1912-1913
EXPRESS II Nr 46: 1914-1950
FLORA/2/ Nr 131: 1916
FREDRIKSBERG Nr 44:
1875-1881
FRIGG Nr 108: 1883-1894
HÖGGARN/1/ Nr 20:
1899-1900
HÖGGARN/2/ Nr 20: 1901-10
IDUN/1/ Nr 14: 1873-1884,
Nr 90: 1886
INGEBORG Nr 113: 1913-14
KONUNG GUSTAF WASA
Nr 135: 1903-1906
KUNG RING Nr 131: 1908
Nr 20: 1911-1912
KYRKVIKEN Nr 120:
1884-1904

KUNG CARL Nr 29: 1894
LIDINGÖ /1/ Nr 11: 1870-90
LIDINGÖ/2/ Nr 11:
1891-1906
LIDINGÖ I Nr 120:
1905-1908
LIDINGÖ II Nr 11: 1907-1911
LÄRKAN/2/ Nr 108:
1895-1910
Nr 113: 1915-1941
MARGARETA Nr 135:
1900-1902
Nr 14: 1907-1908
NAJADEN/3/ Nr 14: 1896-99
NORNAN/2/ Nr 113: 1911-12
Nr 131: 1917
RAN Nr 90: 1880-1882
Nr 17: 1884
SAGA Nr 17: 1881-1883,
1885-1899
SVAN Nr 14: 1902-1906
TENÖ Nr 54: 1875-1896
TOR III/1/ Nr 188: 1915-1918
TORSVIK Nr 14: 1900-1901

TÄRNAN/2/ Nr 113: 1909-10
VALKYRIAN Nr 131: -
1909-1915
VICTORIA/2/ Nr 122:
hösten 1884-1916
WAXHOLM/1/ Nr 43:
1875-1877
WAXHOLM/2/ Nr 52:
1883-1948, 1950
WAXHOLM I Nr 46:
1903-1913
WAXHOLM II Nr 107: 1902
WILLIAM LINDBERG Nr 43:
1878-1901
VÄRTAN Nr 91: 1883-1884
YNGVE Nr 66: 1880-1882
ÅKERS KANAL/1/ Nr 42:
1879-1882
ÅKERS KANAL/2/ Nr 42:
1891-99, 1902-04, 1916-33
AEGIR/1/ Nr 14: 1870-1872
ÄGIR/2/ Nr 14: 1885-1895
ÖSTER-ÅKER Nr 83:
1881-1885, 1887-1889



Brev från Stockholm till Lidingö-Carlshäll 1876

Lidingö fick sitt första postkontor 1875 men som upphörde 30/9 1876.

Endast tre brev med Lidingöstämpel utan årtal är kända.

Antal innevånare på Lidingö år 1875 var 826

Svenska Postverket

Postanvisning

å ett belopp af 35 kronor öre;

(kronetalet utfördt med bokstäver: trettio fem kronor vic.)

Till Rattaren
C. J. Larsson

Bestämmelseorten: Stockholm
Närmare uppgift å adressatens bostad: Hersby Lidingö

Annoterad under n:r 565 vid postanstalten i Mariefred
den 2 April 1886 Frans Ek

Inbetalnings-postanstaltens stämpel.

MARIEFRED
3
18486

Afgiften för postanvisning å belopp intill och med 50 kr. utgör 25 öre, och för belopp öfver 50 till och med 100 kr. 30 »

Postanvisning till Hersby Lidingö 2/4 1886 från Stallarholmen.

Vid den tiden fanns ingen poststation på Lidingö.

Kvitterad av CJ Larsson och hämtad i Stockholm av mjölkarendatorn Frans Ek.



Lidingö fick åter poststation 1/10 1886.
Samma stämpel som tidigare, Nst 16 , användes nu.
Här den tidigast kända stämpelavtryck.

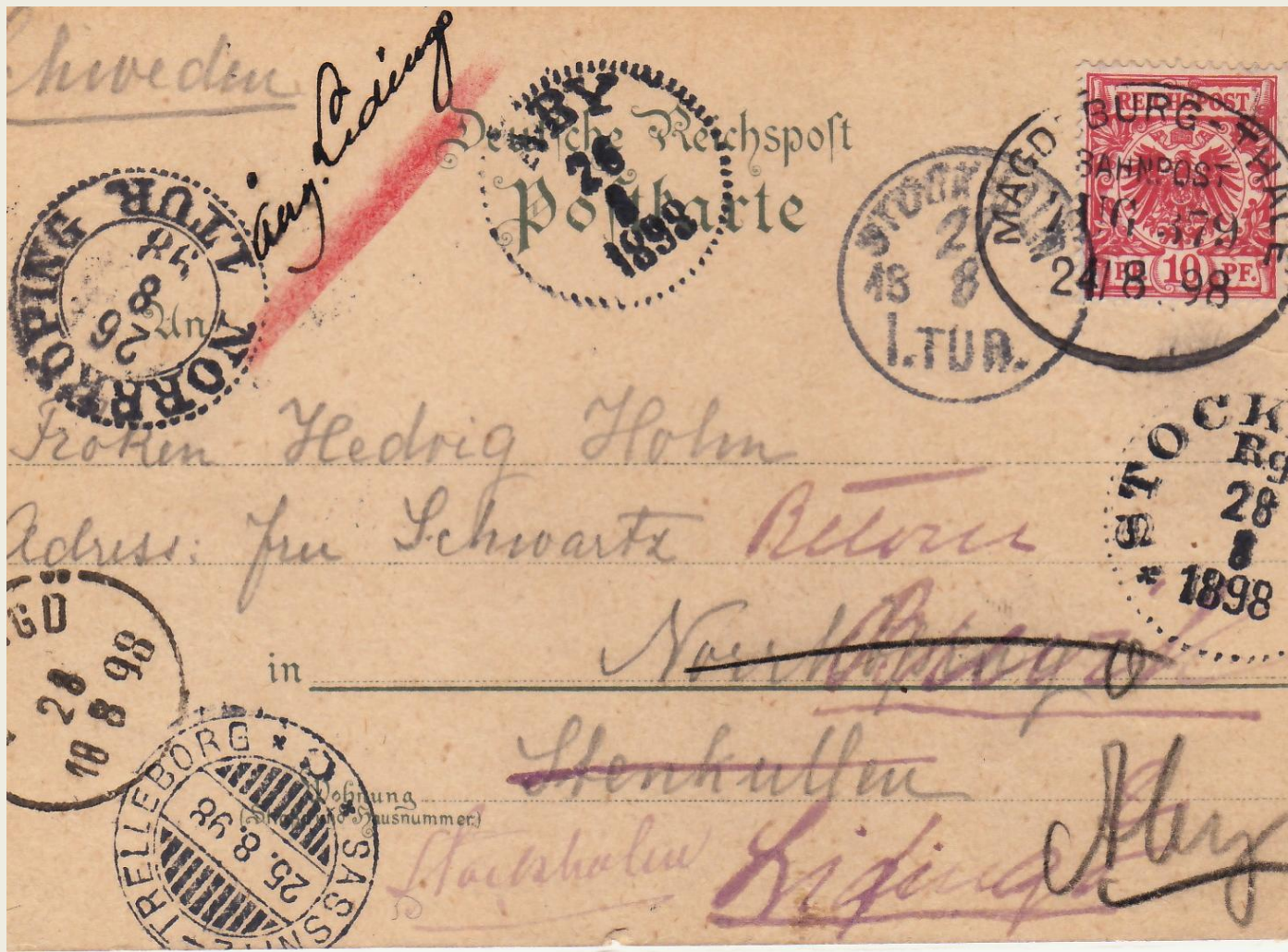

Brevkort från Tyskland ankom till Lidingö 28/9 1898

Kortet är eftersänt TVÅ GÅNGER till Lidingö och gått med ÅF LIDINGÖ till Brevik.



Telegramkuvert Lidingö 28/8 1900

Det enda kända Lidingö telegrammet. Det var ej någon telegramutdelning på Lidingö så det sändes med post.



BREFKORT

(Carte postale)

(Denna sida användes endast för adresseringen)

Fruen

Hildur Källgren

Bostad
(om den kan uppgifvas)

Mölna brygga

Adressort

Lidingö

Brefkort från Hersby Gård Bazaren 20/8 1905

Brefkortet har sänts till Mölna brygga med ÅNGBÅT EXP 11, båt Åf LIDINGÖ 1

Kupong.
Bör af adressaten irånskiljas och behållas).

Härmed. *No 50* **LIDINGÖ WILLASTAD**

Assureras för

Postförskott å

Till *Enpsan*

Adressatens bostad: *Anna Eriksson's Herräng*

Adresspostanstalt: *Flaveråsund*

Afsändarens namn och bostad:
J. Thun
Bergsmansgata
Lidingö Villastad

Blankett n:r 239.
(Februari 1908.)

Tjänsteanteckningar

Vikt: *3* kg. gr. Lösen: öre.

Ankomstnr

Stamp: LIDINGÖ 20/12 1909

Postage stamps: 50 öre (Oscar), 10 öre (Oscar), 15 öre (Oscar)

Paketavi från LIDINGÖ VILLASTAD 20/12 1909

Poststationen ändrade namn till LIDINGÖ VILLASTAD 1/9 1908 och till LIDINGÖ 1 1925.
Provisorisk etikett gjord av arkmarginalen till 5 öre Oscar. De hade ej fått riktiga etiketter.



Brefkort med Sveriges först flygpost 25/9 1912

Flygplanet nödlandade i vattnet, vattenskadades och stämplades sedan på LIDINGÖ VILLASTADS postkontor.

Perse.



M^{me} — Mary-Ann Klingberg

Organisation de la Gendarmerie
de Perse.



R Lidköping villastad
N:r 247

Teheran

سیدم ۲۰۶

Rekbrev till Persien 29/1 1914

Post Card — Postkarte — Carte postale



mycket
billönskas
från Esther
En glad
kärlik
från
Skärsåtra

Herr Bruno Olsson
Visborg
Skärsåtra

Printed in Germany.

Brevkort sänt lokalt inom Skärsåtra 15/4 1911

Poststationen Skärsåtra öppnades 1/4 1911
till 1925 då ändrades namnet till Lidingö 2



Brevkort sänt till Gångsätra 18/6 1909

Tidigaste kända stämpelavtryck av Skärsätra 18/6 1919

Den artonde dagen efter öppnandet.



Brevkort sänt till Wien, Lidingö Brevik 21/11 1910

Poststationen Lidingö Brevik öppnades 1/8 1910
till 1925 då ändrades namnet till Lidingö 3

Stralsund 18/7-11.
Kära Nanna!
Bli inte för försämd
I den Tyskt 3 dagar ledigt
o- följt med min kompis
därmed till. Kom i
middag o- åter i
gen via Bismarck till
vassnäs o- är att i
på fredag morgon.
Tack för brevet!
Kärla alla!
Åke

Photo Ideal
M. Gützkstadt & Münden, Hamburg.

Dess. 24

46476



Postkarte



Frau Nanna Nordström
ad. General Wintzke
Warna
Lidingsö - Brevik
Schweden

Brevkort sänt Stralsund till Lidingsö Brevik 20/7 1911

Det borde varit ett bindesträck mellan Lidingsö och Brevik

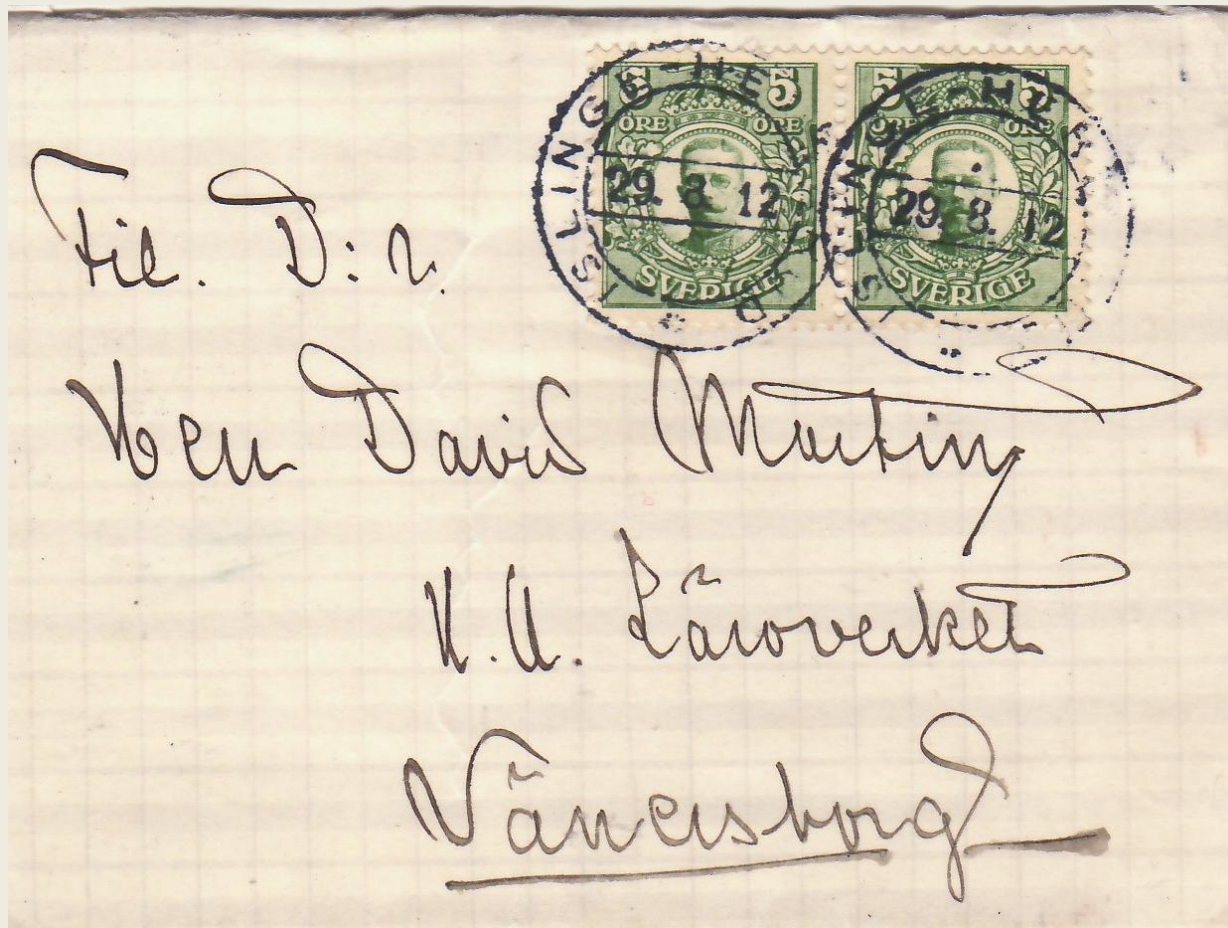

Brev till Vänersborg från ISLINGE-HERSERUD 29/8 1912

Poststationen ISLINGE-HERSERUD öppnades 1/8 1912

Poststationen ändrade namn efter endast en månad!

LIDINGÖS SVÅRASTE STÄMPEL, ENDAST TVÅ BREV OCH TVÅ LÖSA FRIMÄRKAN ÄR KÄNDA!

Herserud blev det nya namnet 1/9 1912

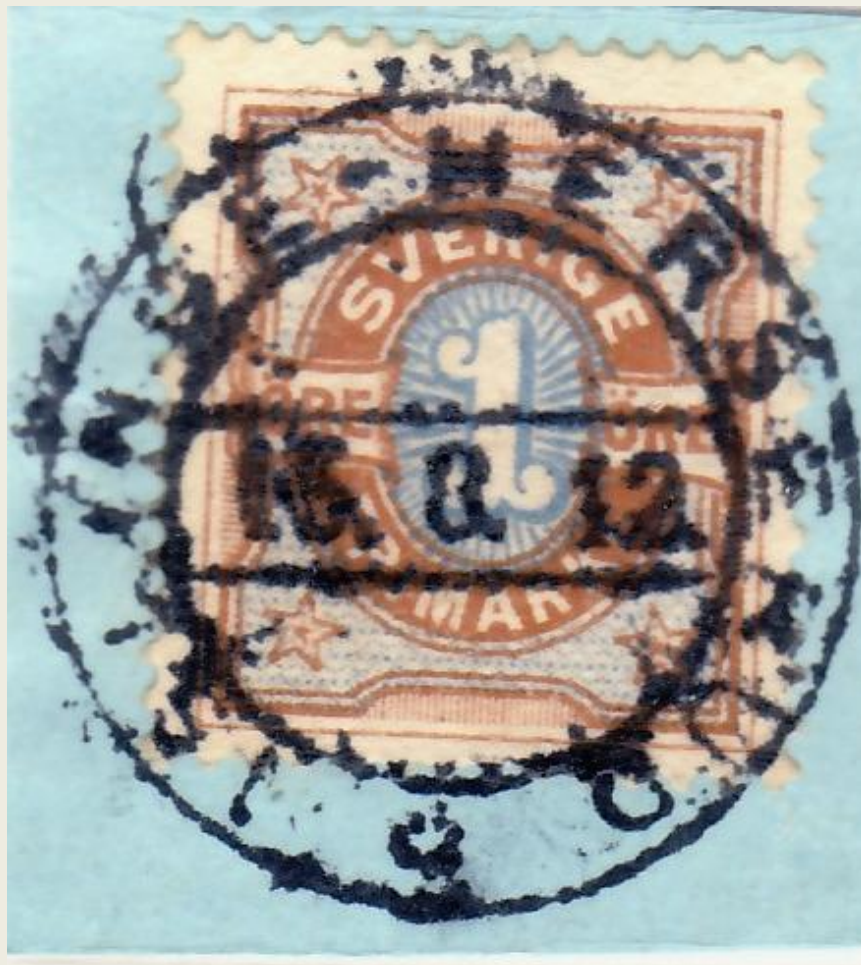

Islinge-Herserud Nst 58p, 15 augusti 1912

Endast två lösa frimärken med denna stämpel är kända.

Avtrycket kan ha gjorts på beställning.



Assbrev till Tyskland, HERSERUD 4/5 1921

Poststationen HERSERUD öppnades 1/9 1912

till det stängdes 13/10 1921



En bro för spårvagnar och bilar invigdes 1925

Från 1925 växte intresset för Lidingö för industri och boende.

Innevånare på Lidingö år 1925 var 10 470 .



År 1975 invigdes en ny bilbro

Den gamla bron för spårvagn är kvar i dag.

Innevånare på Lidingö år 1970 växt till 36 308 och idag nära 45 000.

Lidingös postala data

1870 9/7 Första ångbåtsposten till Lidingön

1875 1/1 Poststation öppnas på Hersby med Janne Zetterberg som föreståndare

1879 30/9 Poststationen dras in

1879 1/10 Lantbrevbäring startar Stockholm - Hersby,
pågår till 30/9 1886

1886 1/10 Poststation inrättas på nytt, nu vid Nynäs och med
Agne Giellman som föreståndare

1906 1/10 Ansvar för posten övertas av Gustaf Dolk

1908 1/9 Lidingö ändras till "Lidingö villastad";
Lantbrevbäring organiseras. Poststationen flyttar
till Vattängen, F L Örten gren föreståndare

1909 1 /4 Skärsätra får poststation, Eva Hellman föreståndare

1909 1 /8 Ester Ternell efterträder Örtengren vid Vattängen

1910 1 /8 Lidingö Breviks poststation öppnas,
Maria Pettersson föreståndare

1911 1/1 Poststationen Lidingö villastad flyttar in
i "Telefonvillan"

1912 1/8 Poststationen Islinge-Herserud öppnar,
föreståndare Lilly Ölander

1912 1 /9 Islinge-Herserud ändrade namn till Herserud.
Lantbrevbäringen organiseras om.

- 1916 6/6 Poststationen Lidingö villastad blir postkontor av fjärde klassen. Ebbe Martensson öns förste postmästare
- 1916 1/10 Postkontoret lämnar "Telefonvillan " och flyttar till Vasavägen 4
- 1921 31/10 Poststationen Herserud läggs ned
- 1926 1/1 Lidingö blir stad. "Lidingö villastad" blir Lidingö 1, Skärsätra och Brevik Lidingö 2 resp. Lidingö 3
- 1941 Gick sista postbåten till Lidingö
- 1946 17/6 Poststationen Lidingö 4 öppnas i Oskarsvägen 51 (till Larsbergstorget 1969)
- 1947 /17 Poststationen Lidingö 5 öppnas i Torsvikssvängen 8
- 1948 1/3 Poststationen Lidingö 3 blir postexpedition
- 1949 1/3 Det gäller även Lidingö 2 och
- 1950 1 /4 Lidingö 5
- 1955 9/5 Postexpeditionen Lidingö 7 öppnar i Farkostvägen 2
- 1957 1/10 Lidingö 4 blir postexpedition
- 1959 19/1 Öppnas postexpeditionen Lidingö 8 i Mercuriusvägen 1
- 1960 1 /9 Inrättas Björnbo postombud
- 1961 6/11 Postexpeditionen Lidingö 9 öppnas i Källängsvägen 26
- 1969 1/12 Postexpeditionen Lidingö 6 öppnas i Rudboda torg 20A
- 1969 31/12 Björnbo postombud dras in

1972 20/11 Postterminalen (Lidingö 1 P) står färdig i Hantverkshuset
1986 5/7 Sista dag för postexpeditionen Lidingö 5
1990 31/1 Postexpeditionen Lidingö 2 läggs ned
1991 21/6 Postexpeditionen Lidingö 8 stängs för att
1991 19/8 slås samman med postexpeditionen Lidingö 3, i Breviks nya centrum.

Vad hände sen?

*Boken Posten på Ön från 1991 behöver uppdateras
– nya data finns och vissa tryckfel .*

*Lidingö postdata är taget ur boken Posten på Ön från 1991.
Alla brev är från Tofte Norén utställningssamling
som nu är i Lidingö Filatelistförenings ägo.*