IME Kimpese

LINDAHL, *Rut* Ingeborg, missionär, f. 13.12.23 i Visby. Föräldrar: målaren Victor Lindahl o. h. h. Hildur, f. Jakobsson. Genomg. 7-klassig flickskola, avlagt sjukköteskeex. 49, barnmorskeex. 49, genomg. Teol. Sem. 50—51, språkstudier vid Stockholms Borgarskola 51, dipl. Ec. Hyg. Méd. Tr. i Antwerpen 52. Missionär i Kongo 52—.

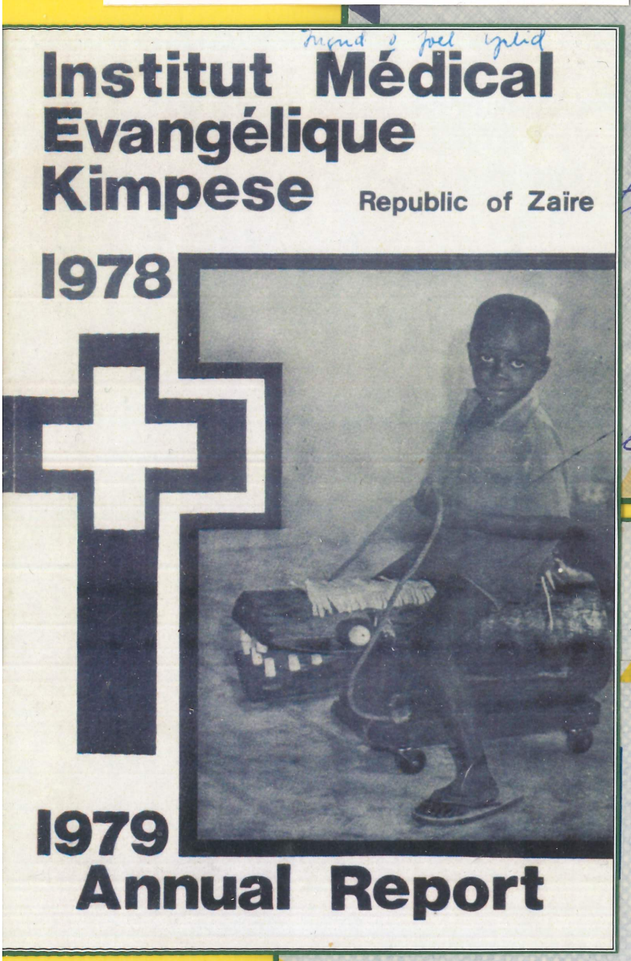

Exp. Rut Lindahl
IME
Kimpese
via Kinshasa

Lehr. Alf Skoghed
S.M.F.
Tegnérgatan 8
Stockholm - Va
(Suède)

MISSIONNAIRE
ULRIKA OLSSON
B. P. 68 IME KIMPESE
REP. DU ZAIRE

Missionssekr.
Walter Person
Box 6302
113 81 Stockholm
(Suède)

BY AIR MAIL
PAR AVION

Missionnaire Eva Mårtenson, I. M. E. Kimpese
via Léopoldville

Till
Missionär
Alf Skoghed
SMF:s Exp.
Tegnérgatan 8
Stockholm Va
(Suède)

MÅRTENSSON, *Eva* Margaretha, missionär, f. 14.6.35 i Matteus förs. Stockholm. Föräldrar: disp. Thure Mårtensson o. h. h. Anna Margaretha, f. Ljungqvist. Avl. realex. 51, studentex. 56, ex. sjukgymnast 59, genomg. evang:k. 61, 62, avl. leg. sjukgymn:ex. 62, stud. vid Teol. Sem. 62—63. Missionär i Kongo 64—.

exp: Staffan Kvernes
Kivuvu, IME
Kimpese
Rép. du Zaire

Institut Médical Evangélique
Kimpese par Kinshasa
République du Zaïre

Rév. Walter PERSSON
Secrétary of World Missions
S.M.F.
Box 6302 s-11381
STOCKHOLM

BY AIR MAIL

IME Kimpese

BÄCKMAN, *Karl-Olof* Lennart, kontorist, f. 9.6.31 i Hållnäs, Uppsala län. Föräldrar: pastor Paul Bäckman o. h. h. Ellen Viktoria, f. Andersson. Avlagt realex. 48, handelsgymnasieex. 53. Anst. som kontorist vid Norrbottens Järnverk, Luleå, 49—51, i Kongo 54—. Gift 59 med Dorothy *Margaret* Tivey, f. 11.6.29.

Svensk Veckotidning, 1968-09-13

Fin flygprestation av Eva Mårtensson.

AMBULANSFLYG PÅ KIMPESE

De svenska missionärerna Eva Mårtensson och Karl-Olof Bäckman, som arbetade på IME-sjukhuset, köpte 1968 privat ett Cessnaplan för 45.000 kr av en amerikansk missionär. Eva arbetade som sjukgymnast och Karl-Olof som ekonom på sjukhuset och båda hade under sina viloperioder i Sverige tagit flygcertifikat. Ambulansflyget var från början ett privat projekt där man ville förbättra transporterna med IME-sjukhuset.

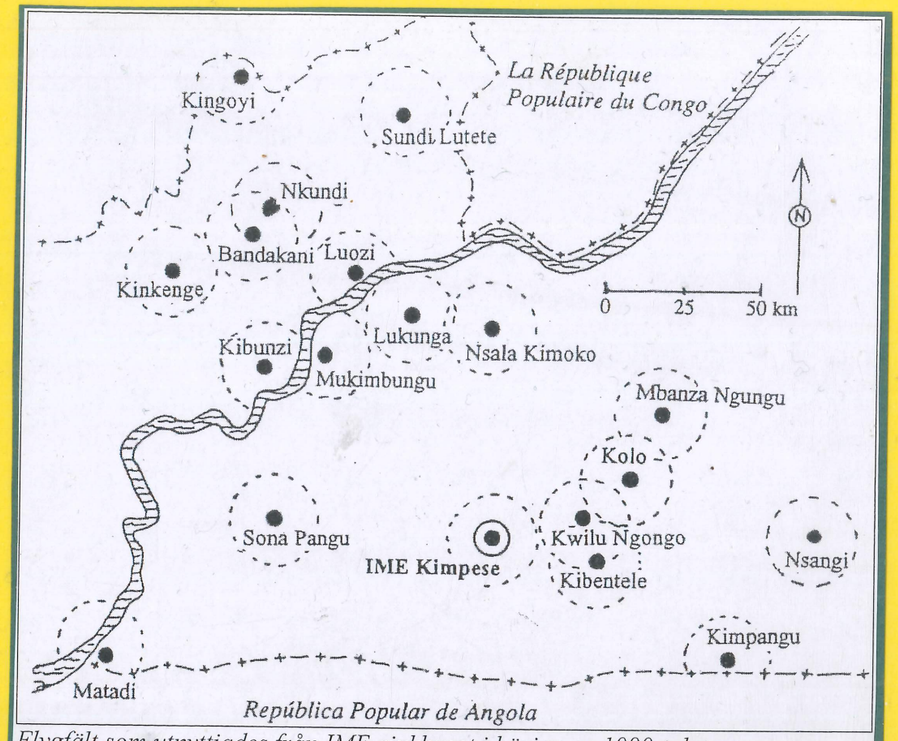

Flygfält som utnyttjades från IME-sjukhuset i början av 1990-talet.

Flyg och "missionsradio" ny Kongo-kommunikation

Förr tog det två veckor minst att skicka brev och få svar mellan Kingoyi-Matadi. Nu har vi en "emetteur" (radiotelefon där samtliga våra missionsstationer i Zaire är inkopplade) med utsändning klockan nio varje morron. Det går helt enkelt inte att tillfullo värdesätta innebörden av denna kommunikation mellan stationerna. Flygförbindelse är en annan stor nyhet. Kingoyi saknar alltfort flygfält, men Karl Olof Bäckman har varit och traskat genom gräset och letat och funnit en plats som så småningom skall göras iordning.

Tyvärr går gränsen mot Brazzaville så nära Kingoyi, så att bilvägen till flygfältet passerar genom tullposten här, enär bilvägen går ett stycke in i Brazzavilleområdet. Fasligt noga i buskarna nu! Förr i världen var det fritt fram. Nu är tullbommen fälld oc' h" glåset igenknäppt. Tyvärr är terrängen här så kuperad att det skulle kosta mycket arbete att göra en ny sträckning och slippa ifrån tullposten.

Radiotelefon och flyg har för alltid brutit isoleringen. Nu kan ett flygplan kallas in och frakta en sjuk till Kimpese sjukhus inom några timmar. Flygtiden Kimpese Kibunzi t. ex. tar bara 23 minuter i vanliga fall.

Flyget har radikalt förändrat kommunikationsläget. Man är inte längre så beroende av dåliga vägar, förutsatt att det finns landningsmöjligheter. Här sitter Karl Olof Bäckman vid spakarna i planet för en start från Kimpese.

Svensk Veckotidning, 1972-02-18

Flygprojektet blev lyckat och SMF och kongokyrkan fick 1974 pengar till ett ambulansflygplan med volontärpilot från SIDA. I Luozi fanns ett gammalt flygfält och efter hand byggdes även landningsbanor på de gamla missionsstationerna. Under tiden från 1974 fram till 1996 fungerade flyget med olika piloter och flygplan. Den siste piloten från Sverige var Lennart Wilhelmsson som när kriget började lyckades rädda flygplanet och flera missionärer till Loutete i Congo-Brazzaville.

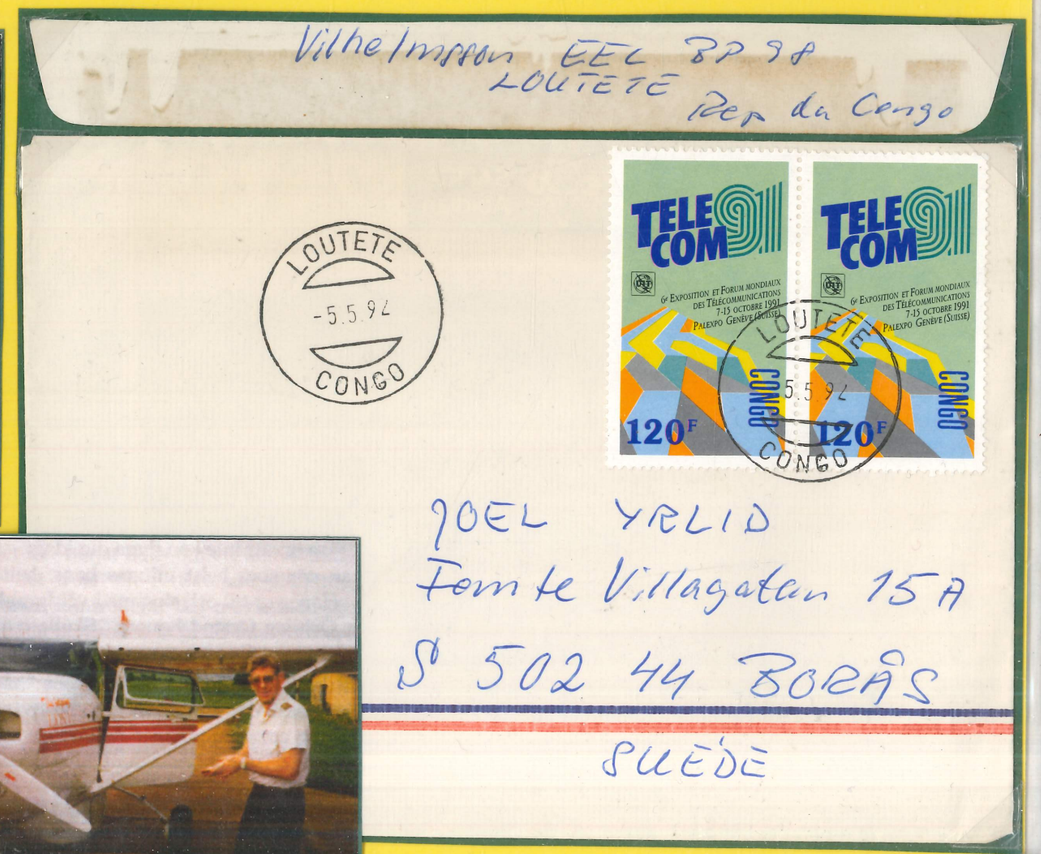

MISSIONSSTATIONEN MUKIMBUNGU

Mukimbungu missionsstation anlades 1882 av den engelska missionen Livingstone Inland Mission (LIM). Lokaliseringen var utmed karavanvägen mellan Matadi - Stanley Pool. Redan efter fyra år hamnade LIM i ekonomiska svårigheter och tvingades upphöra med sin verksamhet i Kongofristaten. SMF blev nu erbjudna att ta över missionsstationen själva och den amerikanska baptistmissionen ABMU blev erbjudna att ta över ett par andra av deras missionsstationer. SMF byggde upp en omfattande verksamhet i form av en fin kyrka, skolor och lokaler för sjukvård. Från Mukimbungu spred sig arbetet norr om Kongofloden till de nya missionsstationerna Kibunzi, Kinkenge och Kingoyi. 1939 skedde ett byte med den amerikanska baptistmissionen ABFMS som fick ta över verksamheten på Mukimbungu och SMF kom att ta över deras område norr om Kongofloden vid gränsen till Franska Kongo.

Josef Öhrneman.

ÖHRNEMAN, Josef Emanuel. Född den 15 februari 1896 i Göteborg. Avlagt studentexamen vid Göteborgs högre reallläroverk 1916; genomgått fackkursen för studenter vid Göteborgs handelsinstitut 1917—1918; studerat vid Svenska Missionsförbundets missionsskola 1920—1921; språkstudier i Frankrike 1921—1922 samt Belgien 1925 och 1929. Avskild till missionär 1921. Missionär i Kongo 1922—

I och med att järnvägen blev färdig 1898 kunde man för transporter till Mukimbungu använda järnvägen den besvärligaste sträckan över Kristallbergen från Matadi fram till Songololo järnvägsstation. Vid Songololo skaffade sig SMF ett eget magasin, där man kunde förvara bagage, post och varor i väntan på bärare. Från Songololo gick man sedan till Mukimbungu, en resa som tog två dagar. Övernattning skedde i en by utmed vägen. Posten till Kibunzi skedde via Mukimbungu så länge som SMF fanns kvar. Detta kan man se på Erik Wiklunds tryckta Kuvert. Han arbetade på Kibunzi till 1932.

Mukimbungu

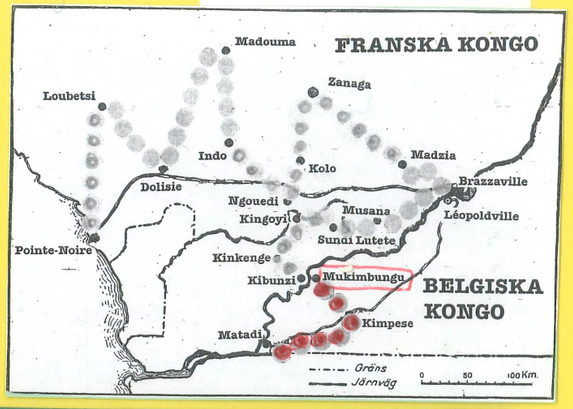

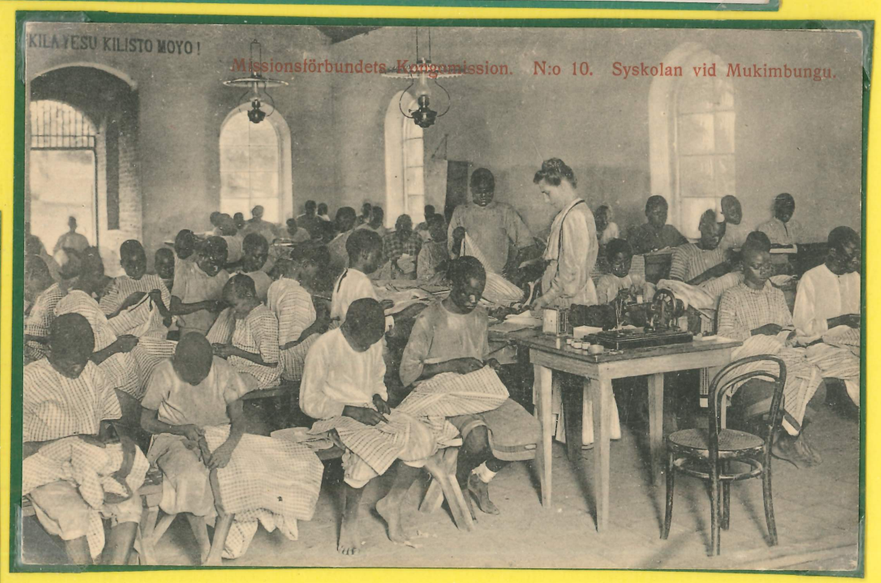

Hildegard Nilsson.

NILSSON, Hildegard Maria. Född den 16 augusti 1878 i Stockholm. Genomgått Elsa Borgs bibelkvinnohem 1901—1902; Svenska Missionsförbundets missionsskola 1902—1903; studerat franska och tyska språken vid Stockholms borgarskola 1907 och 1913; avlagt småskollärarinneexamen vid Ateneum i Stockholm 1908; språkstudier i Paris 1914. Avskild till missionär 1903. Missionär i Kongo 1903—

Mukimbungu (SMF)

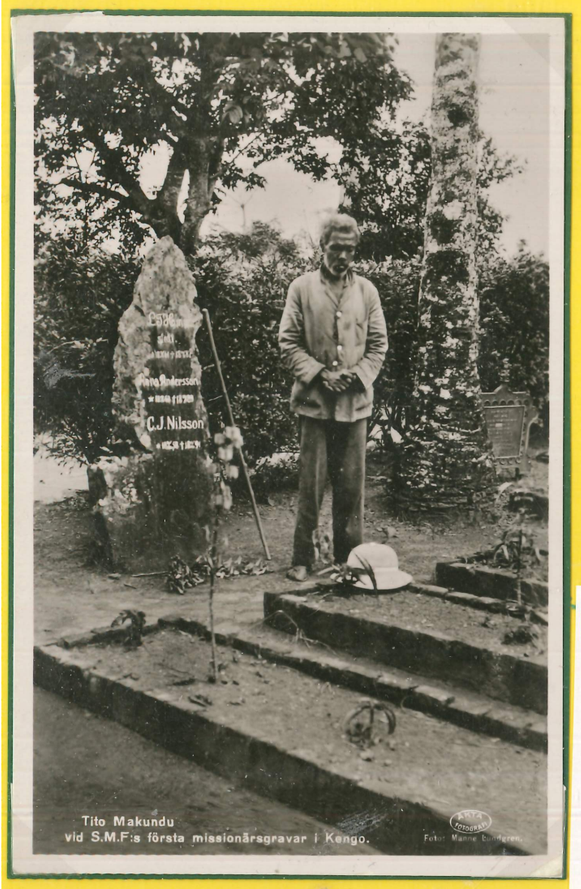

Tito Makundu
vid S.M.F:s första missionärsgravar i Kongo.

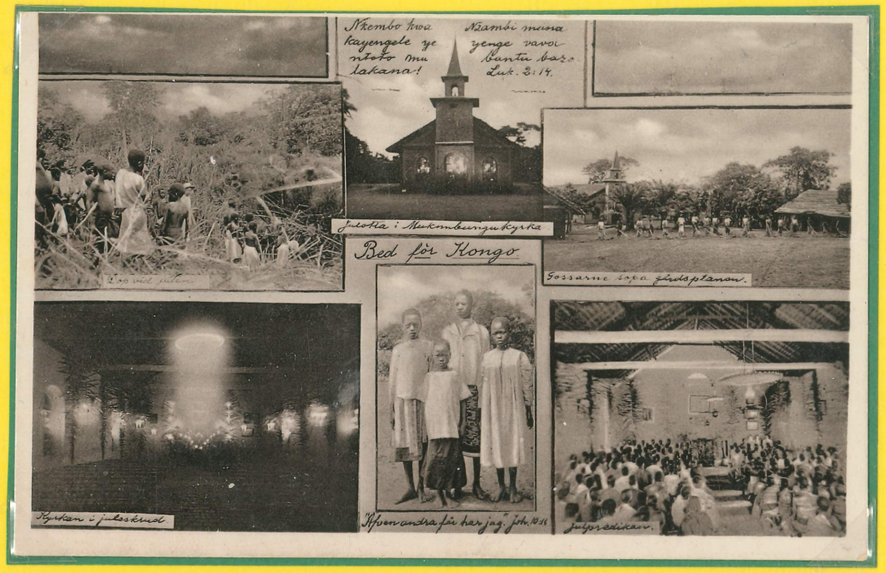

MUKIMBUNGU

Efter uppgörelsen fick ABFMS ta över ca 700 medlemmar som fanns söder om Kongo-floden medan SMF fick ca 2.000 medlemmar som bodde norr om floden. Men framtiden för själva Mukimbungu blev att missionsstationen kom att avvecklas. ABFMS hade en gammal missionsstation Nzona Pangu cirka 3 mil mot Matadi vilket innebar att inga amerikanska missionärer kom att flytta till Mukimbungu. Istället monterade man ner det fina boningshuset och andra byggnader. Man använde teglet till att byggde nya hus på Nzona Pangu. Endast kyrkan och alla missionärsgravarna blev kvar.

Befolkningen runt Mukimbungu ville fortfarande tillhöra SMF men det kom att dröja till 1979 innan församlingen fick möjlighet att ansluta sig till den självständiga kyrkan CEC. Tack vare vänförsamlingar i Sverige har man fått pengar och kunnat bygga en ny kyrka samt lokaler för primärskola och sjukvård. Nu finns även en bilväg ända fram till Mukimbungu.

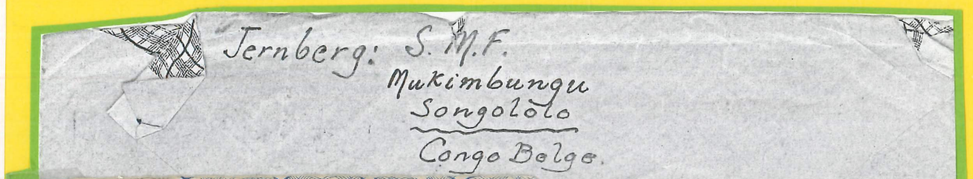

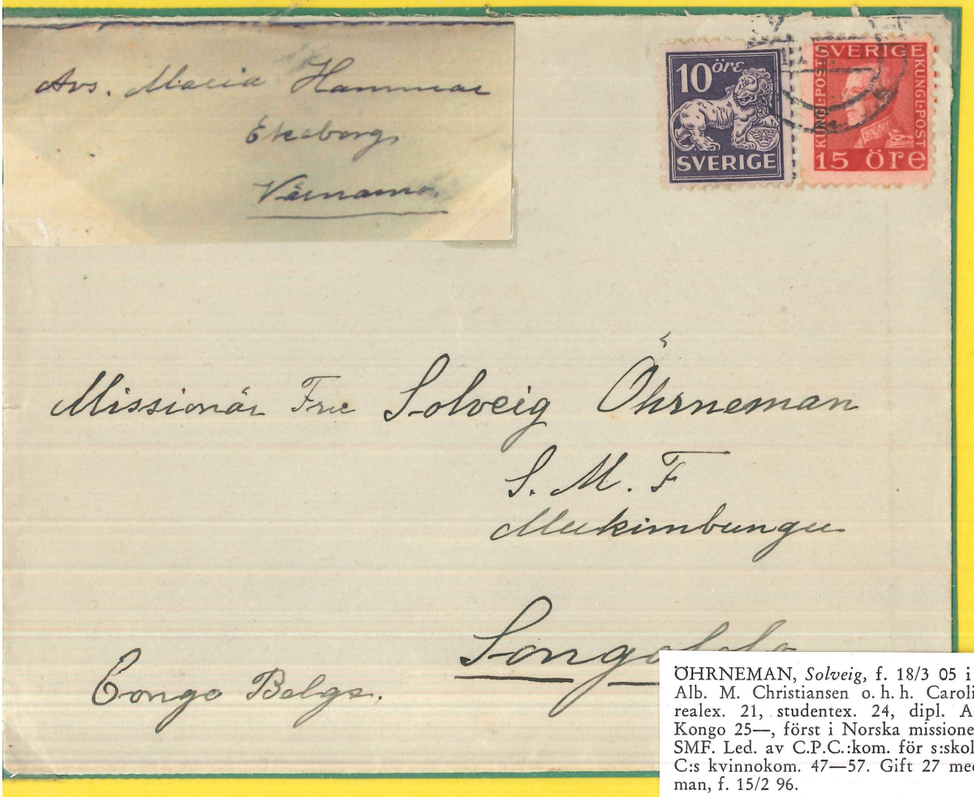

ÖHRNEMAN, *Solveig*, f. 18/3 05 i Oslo, Norge. Föräldrar: Alb. M. Christiansen o. h. h. Caroline Christiansen. Avlagt realex. 21, studentex. 24, dipl. All. Fr. 30. Missionär i Kongo 25—, först i Norska missionens tjänst, sedan 26 inom SMF. Led. av C.P.C.:kom. för s:skolarb. 35—36, sekr. i C.P. C:s kvinnokom. 47—57. Gift 27 med *Josef* Emanuel Öhrneman, f. 15/2 96.

JERNBERG, *Gunnar* Verner, missionär, f. 17/8 96 i Göteborg. Föräld.: maskinarb. Carl August Jernberg o.h.h. Johanna Jernberg. Genomg. m:skolan 19—23, studier i typografi i Bryssel 23—24, i Paris 29, språkstudier i Frankrike 33—34. Missionär i Kongo 24—. Led. av M:rådet. Gift 1) 25 med Alberta Sundberg, f. 93, d. 40, 2) med *Elsa* Maria Larsson, f. 97.

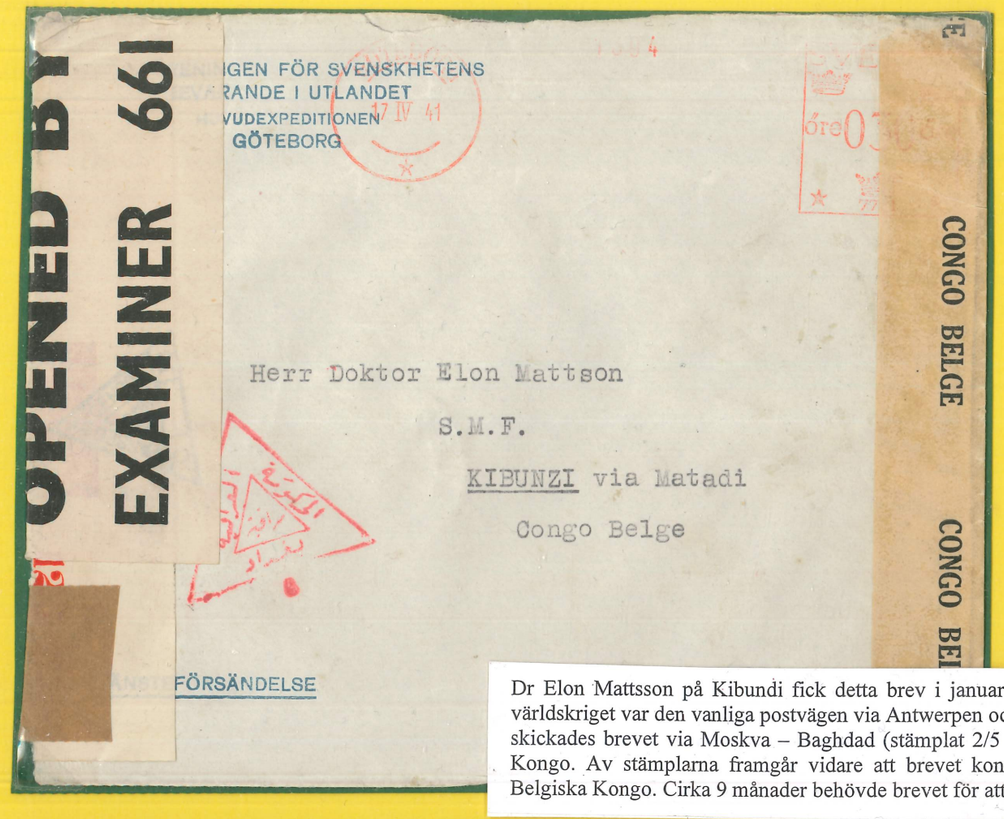

Dr Elon Mattsson på Kibundi fick detta brev i januari 1942. Det var postat i Göteborg 17/4 1941. Pga 2:a världskriget var den vanliga postvägen via Antwerpen och sedan med Kongobåten till Matadi helt stängd. Istället skickades brevet via Moskva – Baghdad (stämplat 2/5 1941) – Bombay – båt till England – båt till Belgiska Kongo. Av stämplarna framgår vidare att brevet kontrollerades av censurmyndigheter i både England och Belgiska Kongo. Cirka 9 månader behövde brevet för att komma fram.

MISSIONSSTATIONEN KIBUNZI (1888)

Efter flera undersökningsresor ifrån Mukimbungu beslöt de svenska missionärerna att utvidga sitt arbete norr om Kongofloden där det inte fanns några missionsstationer. 1888 grundade man två missionsstationer, Kibunzi och Diadia, och 1890 ännu en station, Nganda. Verksamheten på Diadia och Nganda avvecklades efter några år medan verksamheten på Kibunzi började växa.

1923 flyttade man hit missionens första sjukhus från Kingoyi då man ansåg att Kibunzi var den mest centrala missionsstationen. Här byggdes operationsavdelning, barnklinik och BB samt lokaler för en sjukvårdsutbildning som började 1926. Den förste läkaren på sjukhuset var dr Palmaer. Han kunde inte vara kvar på grund av sjukdom utan blev istället 1928 sekreterare för SMFs yttre mission i Stockholm.

Det dagliga arbetet på sjukhuset sköttes hela tiden av 3-4 svenska sjuksköterskor. 1932 kom dr Elon Mattsson med sin hustru till Kibunzi och han ansvarade för sjukhuset ända fram till 1960. Under Mattsson hemmaperioder vikarierade olika svenska doktorer på Kibunzi, bl.a. Arthur Vilén och Daniel Perers.

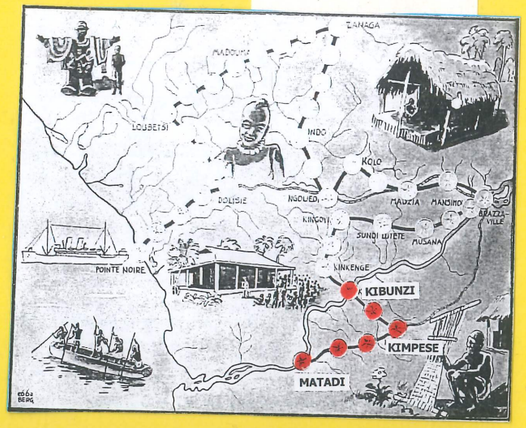

MATTSSON, *Elon* Gottfrid, missionsläkare, f. 4/4 04 i Göteborg. Föräldrar: snickaren Karl Gustaf Mattsson o. h. h. Selma Konstantia, f. Ljunggren. Avlagt studentex. 22, med. kand. 26, med. lic. 31. Ec. Hyg. Med. Trop. i Bryssel 32. Missionsläkare i Kongo o. chef för Kibunzi sjukhus 32—35, 39—47, 50—54, 56—, under hemmaperioder underläkareförordn. i Uddevalla, Falkenberg, Kristinehamn o. Göteborg. Studieresor i Tyskland, Frankrike, England, Sydafrika, Lambaréné m. fl. Led. av M:rådet i Kongo 39—, med. sekr. i C.P.C. 41—44. Skr.: ett flertal uppsatser i tropisk medicin. Gift 31 med *Anna* Irma Ekholm, f. 17/1 02.

Brevet från Elon Mattsson till Fredman i Falkenberg är stämplat i Leopoldville 31/10 1940. Under 2a världskriget var båttrafiken till Europa stängd så brevet skickades via Nilen upp till Egypten. Andra stämpeln i Kongo finns på brevets baksida och var 18/12 ifrån Aba, gränsstationen till Sudan. Tredje stämpeln på baksidan är ifrån Cairo i Egypten 13/1 1941. Här öppnades även brevet som kontrollerades av den egyptiska censuren. Nästa brev är från Elons broder Gunnar Mattsson som bodde på Käringsberget utanför Göteborg. Det är postat 16/12 1946 och har skickats som flygpost till Kongo. Nu efter kriget fungerade posten bättre. På baksidan finns en stämpel 21/12 1946 så brevet kom fram till Matadi lagom till julen.

TVÅ BREV FRÅN KIBUNZI UNDER 1930-TALET

Brevet är från Gustaf Natanael Nykvist som kom till Kongo första gången 1903. Under hans andra period 1908 gifte han sig med Ruth som redan efter ett år dog i Kongo. Natanael återvände en tredje gång 1919 nu gift med Gerda och med henne fick han tre pojkar Gösta, Sven och Nils. Sven kom att bli Sveriges mest kända filmfotograf som bland annat lyckades erövra två Oscarsstatyetter,

När brevet skickades 1937 av Natanael Nykvist från Kibunzi till Stockholm under hans fjärde period i Kongo fanns de tre bröderna Nykvist på missionärsbarnens hem på Lidingö.

Sjukhuspersonalen, Kibunzi.

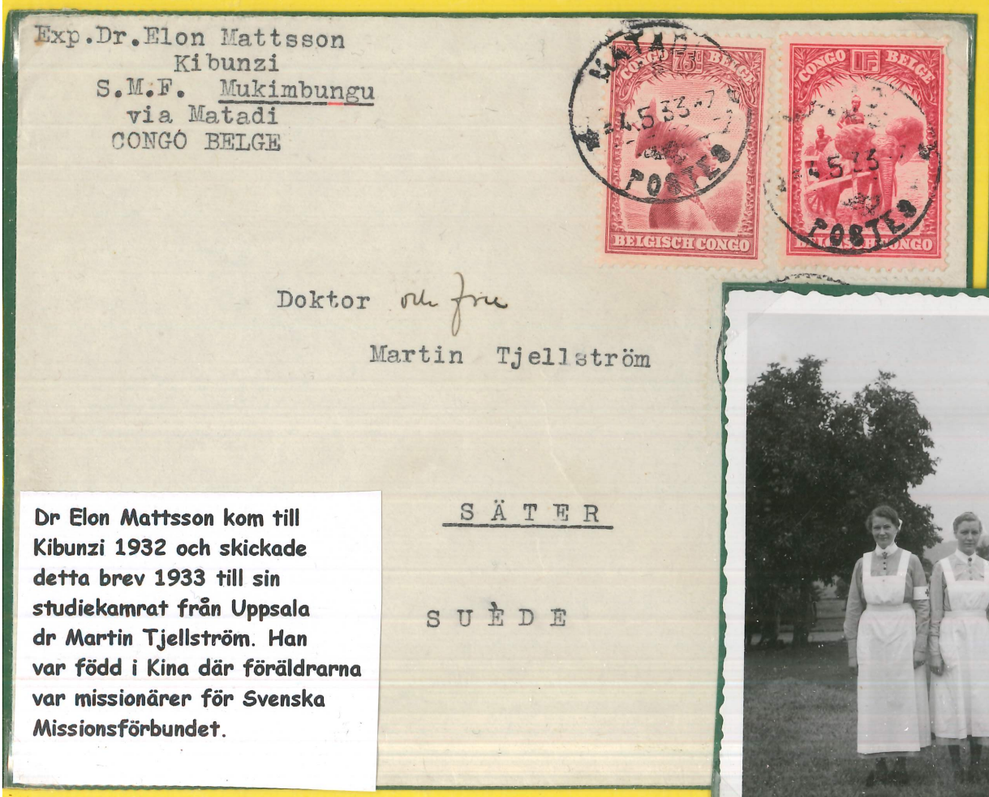

Dr Elon Mattsson kom till Kibunzi 1932 och skickade detta brev 1933 till sin studiekamrat från Uppsala dr Martin Tjellström. Han var född i Kina där föräldrarna var missionärer för Svenska Missionsförbundet.

Kibunzi

Dr Arthur Vilén från Borås arbetade på Kibunzi 1935-39. Första brevet är 1936 till hans skolkamrat i Borås Fraed Svalander.
Nästa brev är 1937 till missionssekr. Palmaer och skickades med flyg vilket kostade 9,5 belgiska franc jämfört med 2,5 för en båttransport. Vilén hade skrivit (privat) på brevet då han inte ville att brevets innehåll inte skulle bli offentligt bland de anställda på SMFs expedition. Brevet innehöll möjligtvis information om att Arthurs hustru var allvarligt sjuk och väntade barn.

VILÉN, *Artur* Fritiof, med. lic. f. 9/10 00 i Borås. Föräld.: grossh. Victor Vilén o.h.h. *Anna* Josefina, f. Gabrielsson. Avlagt stud:ex. 19, med. kand. i Uppsala 24, med. lic. i Stockh. 31, kolonialläkardipl. i Antverpen 35, amanuens- o. underläkaretjänster på olika svenska sjukhus 31—34, 39—43. godkänd av Sveriges läkarförb. som specialist i barnsjukdomar 42. Missionsläkare vid Kibunzi station i Kongo 35—39. Gift 1) 35 med *Eira* Elisabet Westholm, f. 08,

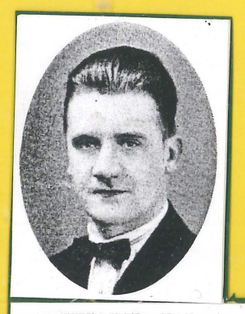

WIKLUND, Erik Axel. Född den 19 januari 1900 i Halmstad. Avlagt realskoleexamen 1916; studentexamen vid Jönköpings högre allm. läroverk 1919; med. lic.-examen vid Karolinska institutet i Stockholm 1928; språkstudier i Bruxelles 1929; studier i tropiska sjukdomar i Bruxelles 1929. Avskild till missionär 1929. Läkare i Kongo 1929—

Brevet till C W Lembke är skickat ifrån Brazzaville men dr Erik Wiklund arbetade på Kibunzi sjukhus i Belgiska Kongo där den vanliga postadressen var via missionsstationen Mukimbungu. Dr Wiklund arbetade här mellan 1929-32.

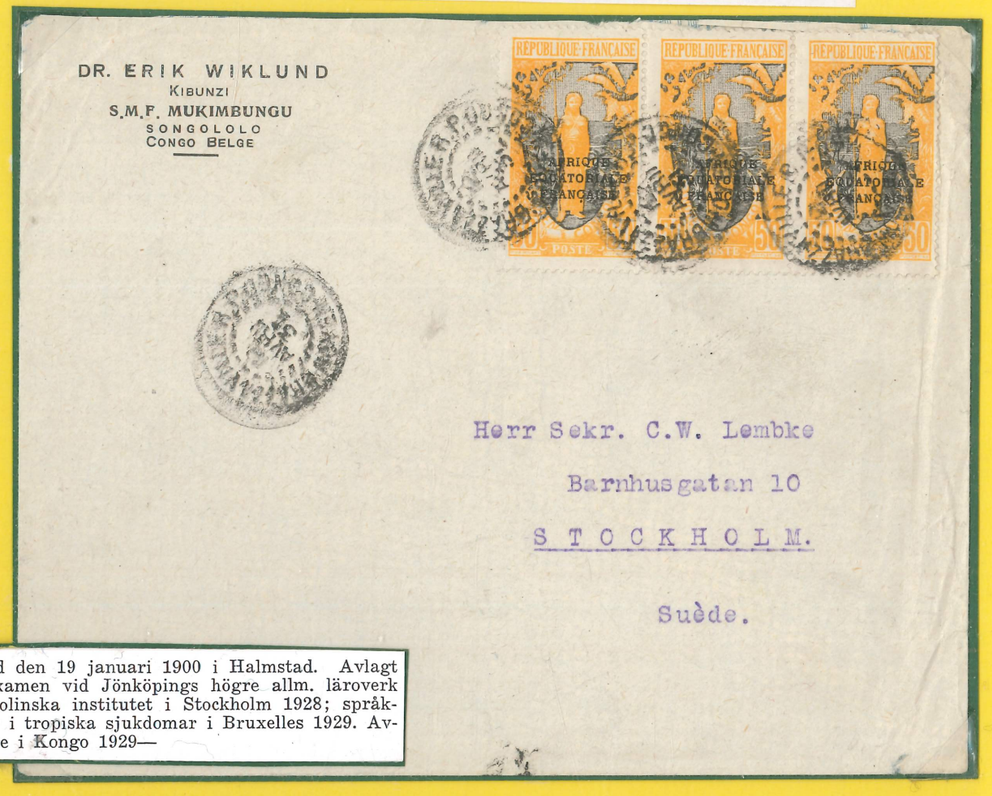

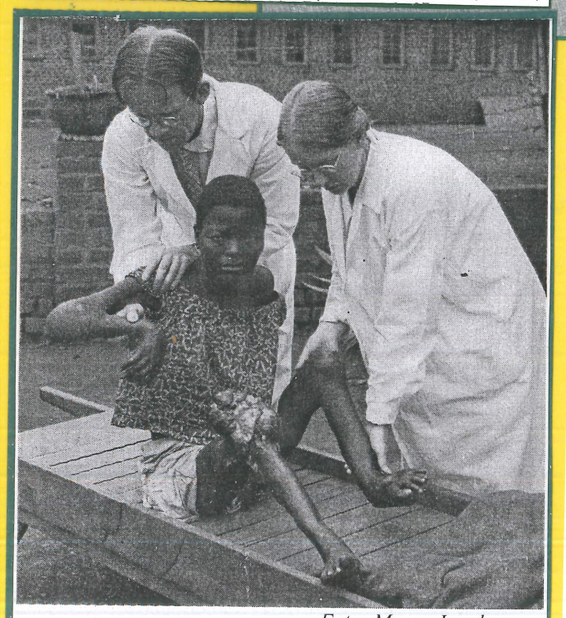

Foto: Manne Lundgren
Dr Artur Vilén och Sarah Thornbloom hjälper en patient på Kibunzi sjukhus.

Doktor Wallace Thornbloom och hans hustru Sarah kom från Covenant Church i USA och skulle arbeta en tid på Kibunzi för att se och lära sig hur ett missionssjukhus skulle administreras i Belgiska Kongo. Covenant Church planerade att starta ett eget sjukvårdsarbete i Kongo under 1930-talet. Covenant Church med sin hemort omkring Chicago hade sitt ursprung från främst svenskar som utvandrat till USA. Ett samarbete med SMF kändes naturligt eftersom man tidigare samarbetat i bl.a. Kina. När Arthur Vilén behövde lämna Kibunzi 1936 för att resa till Borås och sin hustrus begravning kunde Wallace ta över ansvaret på sjukhuset i Kibunzi fram till dess han återvände efter några månader.

Något år senare fick Covenant Church möjlighet att överta missionsstationen Karawa i norra Kongo där man kunde börja starta ett "eget" sjukhus. Närmaste poststation till Karawa var Gemena där brevet från doktor Thornbloom är datumstämplat 1944. På brevets baksidan finns tre stämplar ifrån Libenge och Stanleyville där brevet öppnades av censuren. Framme i USA finns ingen stämpel men här öppnas brevet igen av censuren där.

Dr Wallace och Sarah Thornbloom som pensionärer på besök i Sverige.

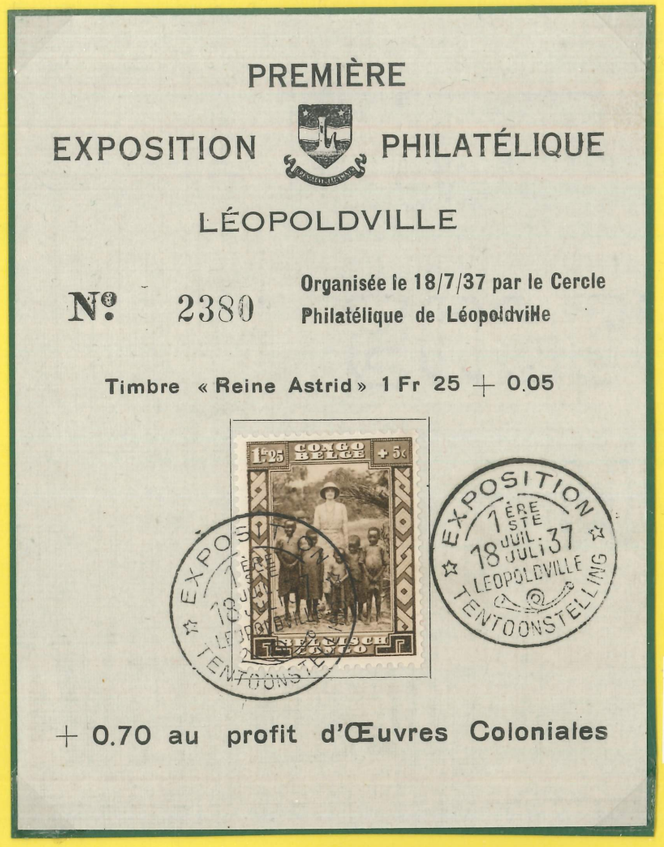

Den första frimärksutställningen I Léopoldville genomfördes 18/7 1937 och ordnades av Cercle Philatélique de Léopoldville och de använde frimärket till minne av drottning Astrid i sin marknadsföring. Det fanns flera av de svenska missionärerna som samlade frimärken bl.a. doktor Mattsson och hade de möjlighet så besökte de säkert utställningen i Léopoldville.

Frimärke med kung Albert i Belgien som gavs ut i Kongo efter hans död 1934.

KUNG LEOPOLD III OCH DROTTNING ASTRID

I februari 1934 blev Leopold III ny kung i Belgien då hans pappa kung Albert omkom i en olycka. Den nya kungen var gift med den svenska prinsessan Astrid sedan 1926. Redan efter ett år drabbades det belgiska kungahuset av nästa stora sorg då den nya drottningen Astrid också omkom i en bilolycka i Schweiz. Kung Leopold och drottning Astrid hade besökt Belgiska Kongo och varit i Matadi 1933 då Astrid hade besökt den svenska missionsstationen. Drottning Astrids minne kom att leva vidare genom att postförvaltningarna i både Belgien och Belgiska Kongo gav ut speciella frimärken och vykort till minnet av Astrid.

DROTTNING ASTRIDS MINNESFOND

På Kibunzi missionsstation kom drottning Astrids minne att för alltid leva vidare, Här fick man som det första sjukhuset i Belgiska Kongo pengar från minnesfonden till att bygga den nya BB-kliniken. Minnesfonden hade fått in sina pengar genom insamlingar i Belgien och extra-avgifter vid försäljning av frimärken och vykort med drottning Astrid. BB-kliniken var färdigbyggd och kunde invigas 1946. Den svenska missionären och byggmästaren David Peterson hade tillsammans med dr Elon Mattsson lett byggnationen som var extra komplicerad då det ännu inte fanns någon bilväg till Kibunzi.

Kibunzi

PERERS, *Daniel* Andreas, leg. läkare, f. 21.9.20 i Falun. Föräldrar: muraren Perers Anders Danielsson o. h. h. Emma Elisabet, f. Sundberg. Avl. stud:ex. 40, med. kand. 45, med. lic. 51, kolonialläkarex. vid Ec. Hyg. Méd. Tr. i Antwerpen 53. Missionsläkare i Kongo 53—56, 62—63, Gift 50 med Märta Skallsjö, f. 18.4.25.

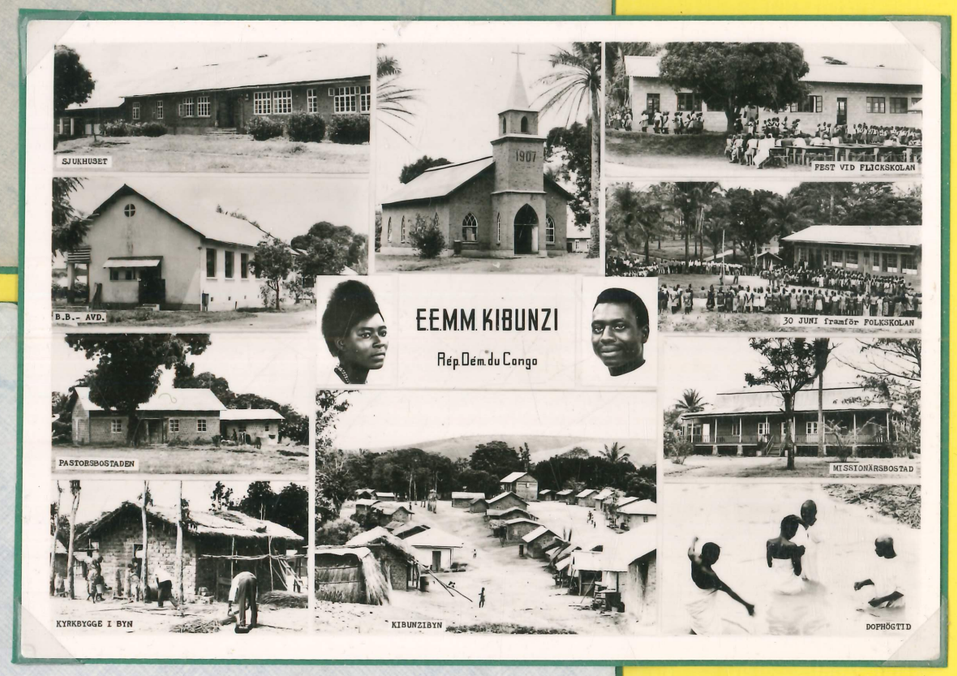

FLICKSKOLAN PÅ KIBUNZI

1956 invigdes en flickskola på Kibunzi som till en början kallades Kibunzi Ecole Ménegere där ett 100-tal flickor kom att få en gymnasieutbildning av bland annat flera svenska lärare. Det var den belgiska staten som finansierade verksamheten och där hade man nu fått upp ögonen för behovet att även utbilda kvinnorna i en del vanliga skolämnen och även textilslöjd, barnavård, matlagning och hushållsarbete.

KLINTEMO, *Märta* Elisabeth, missionär, f. 10/1 16 i Flen. Föräldrar: stationsmäst. Johan Emil Karlsson o. h. h. Maria, f. Jansson. Genomg. Nyköpings kom. flicksk. 25—33, avlagt sjukköt:ex. 39, genomg. M:skolan 40—41. Sjukköt. vid Karolinska sjukh., Stockh. 41—45, språkstud. vid Stockholms borgarskola 45—46, dipl. Ec. Med. Tr. Antwerpen 50, Ec. Col. Bryssel 50. Missionär i Kongo 46—.

SVENSSON, *Agnes* Eleonora, missionär, f. 8.10.14 i Örkeneds s:n, Kristianstads län. Föräldrar: Sven Olofsson o. h. h. Anna, f. Jönsson. Genomg. folkh:sk. 36—38, Kristianstads sjuksköterskeskola 38—41, Statens distriktssköterskeskola 43, Teol. Sem. 47—48, Ec. Hyg. Med. Tr. i Antwerpen 49, Ec. Col. i Bryssel 49, lanthushållsseminariet i Rimforsa 53—54. Föreståd. för Mödra- o. spädbarnshem i Vintrosa 42, distriktssköterska i Näsum 44—47. Missionär i Kongo 49—.

Brevet till Agnes Svensson, rektor vid gymnasiet på Kibunzi, var skickat ifrån kyrkans ungdomsförbund UJP med sekretariat i Matadi. Brevet är ett exempel på den lokala distributionen av brev mellan kyrkan olika verksamheter och församlingar. Det fanns ett utvecklat system där resenärer tog med sig brev som sedan sorterades och skickades vidare.

VÄGARNA I MANIANGA

Transporterna till SMFs missionsstationer under de första 50 åren skedde till fots genom bärarkaravaner. Detta gällde även all posttransporterna till/från Sverige. Den första bilvägen i Manianga var klar 1933 mellan Dende och Luozi. Man hann även med att förbereda en väg upp till området nära Sundi-Lutete innan andra världskriget bröt ut och stoppade alla vägbyggen.

Först i mitten av 1940-talet kom man igång igen. Det kuperade landskapet med många små floder gjorde det svårt att bygga vägar. Kibunzi fick först en liten bilväg 1945 på cirka en mil ner till Kongofloden där det fanns båtar. Året efter 1946 kunde man åka bil från Luozi till Kingoyi. Ytterligare ett år senare, 1947, var vägen färdig till Kinkenge. Den viktigaste vägen var emellertid mellan Kimpese och Luozi. Den var färdig först 1948 och där satte staten in en färjan från Luozi över Kongofloden. Samma år gick det nu även att åka bil från Luozi fram till Kibunzi.

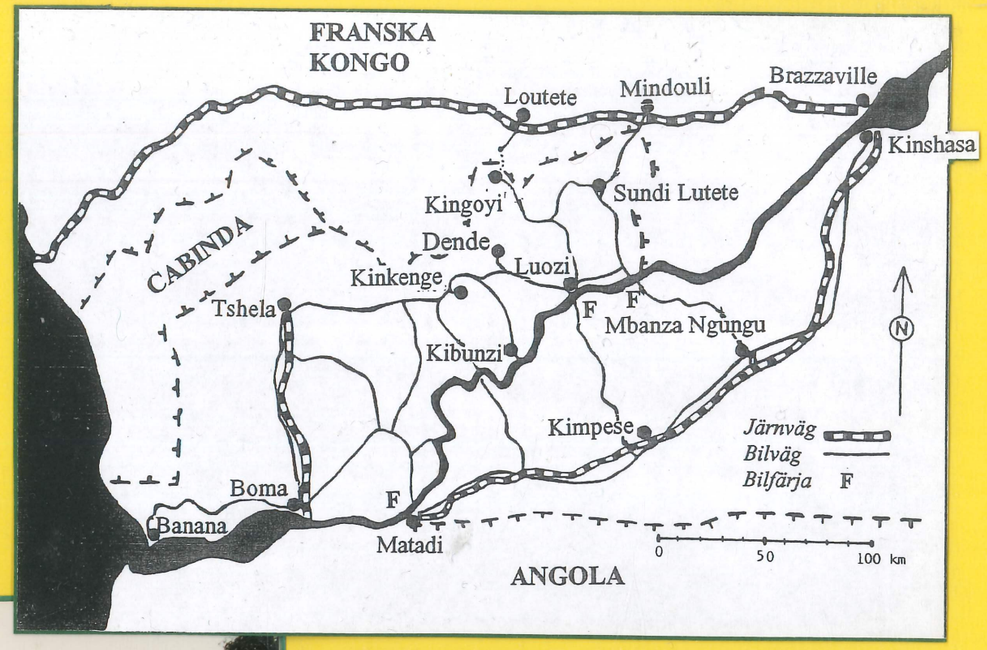

Bilfärjan över Kongofloden vid Luozi.

1970 hade alla SMFs missionsstationer sin egen Volvolastbil. På bilden är alla lastbilarna uppställda tillsammans med sina chaufförer vid kyrkans synod på Kingoyi.

Gammalt och nytt.

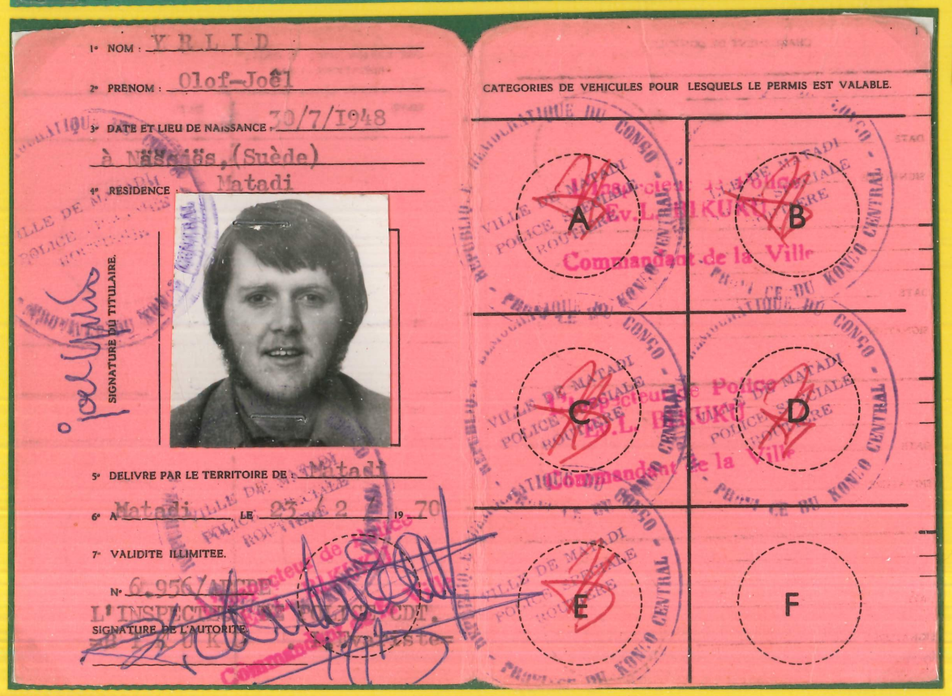
1° NOM : YBLID
2° PRENOM : Olof-Joël
3° DATE ET LIEU DE NAISSANCE : 30/7/1948
à Nässjö, (Suède)
4° RESIDENCE : Matadi
SIGNATURE DU TITULAIRE.
5° DELIVRE PAR LE TERRITOIRE DE : Matadi
6° A Matadi LE 23/2 19 70
7° VALIDITE ILLIMITEE.
N° 6.956/
SIGNATURE DE L'AUTORITE.
CATEGORIES DE VEHICULES POUR LESQUELS LE PERMIS EST VALABLE.
A
B
C
D
E
F

Ett kongolesiskt körkort i början av 1970-talet hade många stämplar. Myndigheten beviljade direkt att få köra både stor lastbil och buss utan att den svenske föraren någon gång hade suttit bakom ratten i dessa typer av fordon.
"Det kunde vara bra för dig att ha ett sådant körkort", sa den kongolesiske tjänstemannen.

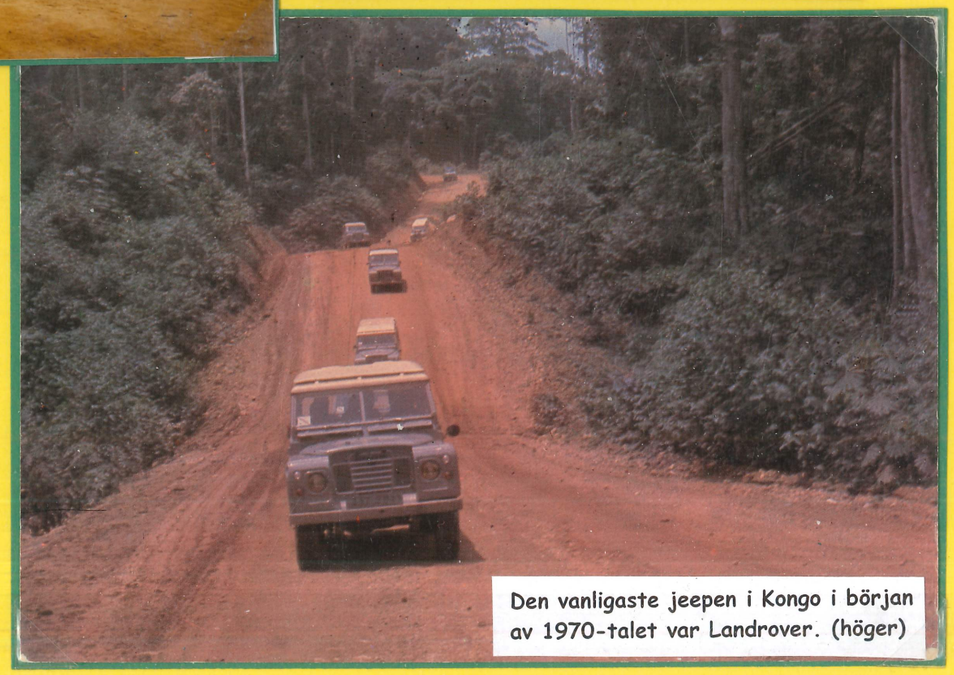

Den vanligaste jeepen i Kongo i början av 1970-talet var Landrover. (höger)

EGLISE DU CHRIST AU ZAIRE
23-COMMUNAUTE EVANGELIQUE DU ZAIRE
B. P. 36 LUOZI
REGION DU BAS-ZAIRE
REPUBLIQUE DU ZAIRE

No 277/A008/SG/CEZ/LKN/ÅD/79 Luozi, le 14/5 1979

CENTRE DE L'EGLISE EVANGELIQUE
MANIANGA - MATADI
B. P. 36
LUOZI
République du Congo

A Monsieur le Pasteur Alf Skoghed,
Tegnérgatan 8
Stockholm Va
Suède.-

PAR AVION

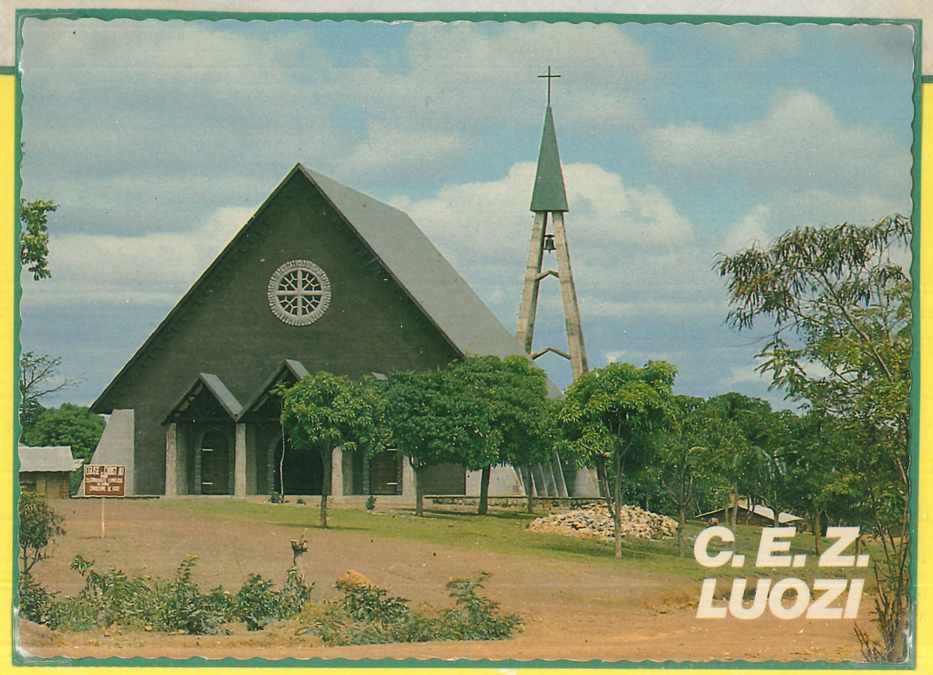

EGLISE DU CHRIST AU ZAIRE
23è COMMUNAUTE EVANGELIQUE DU ZAIRE
PRESIDENCE
B. P. 36 LUOZI
BAS-ZAIRE

KONGOKYRKAN CECs CENTRUM I LUOZI (1954)

På kyrkans konferens 1954 bestämdes att stationsföreståndaren vid Kibunzi skulle flytta till statsposten Luozi. Det var det nya vägnätet som förstärkte Luozi som knutpunkt och det var här som bilfärjan som passerade Kongofloden hade hamnat. I Luozi inrättades också ett postkontor. Det var svårt att hitta en tomt för kyrkans administration, men till slut lyckades man köpa firman Coremans affärsfastigheter med tillhörande boningshus. I Luozi bor idag drygt 10.000 invånare.

När kongokyrkan blev självständig från SMF 1960 så flyttades hela den centrala verksamheten från Matadi till Luozi. Kyrkan fick nu det nya namnet, L'Eglise Evangelique Manianga-Matadi, och man skaffade sig en egen postbox (B.P. 36) i Luozi. Postgången till/från Luozi fungerade bra under 1950-talet. Vidare byggde man nya lokaler för administration administration och man inrättade också ett gästhem där resande kunde övernatta i väntan på färjan. I början av 1970-talet byggde CEC en kyrka i Luozi.

Luozi

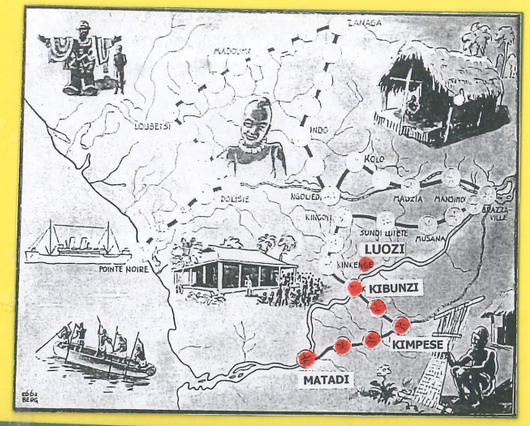

AEROGRAMME
AEROGRAM

Ingenjör Tore Palmer
Vråkväg. 31.
Lidingö
Suède

Exp. D. Pettersson
C.E.Z., B.P.36 LUOZI
via Kinshasa
Rép. du Zaire

M. et Mme John Lundquist
Gustafsgatan 26
S-703 55 ÖREBRO
SUÈDE

Luozi

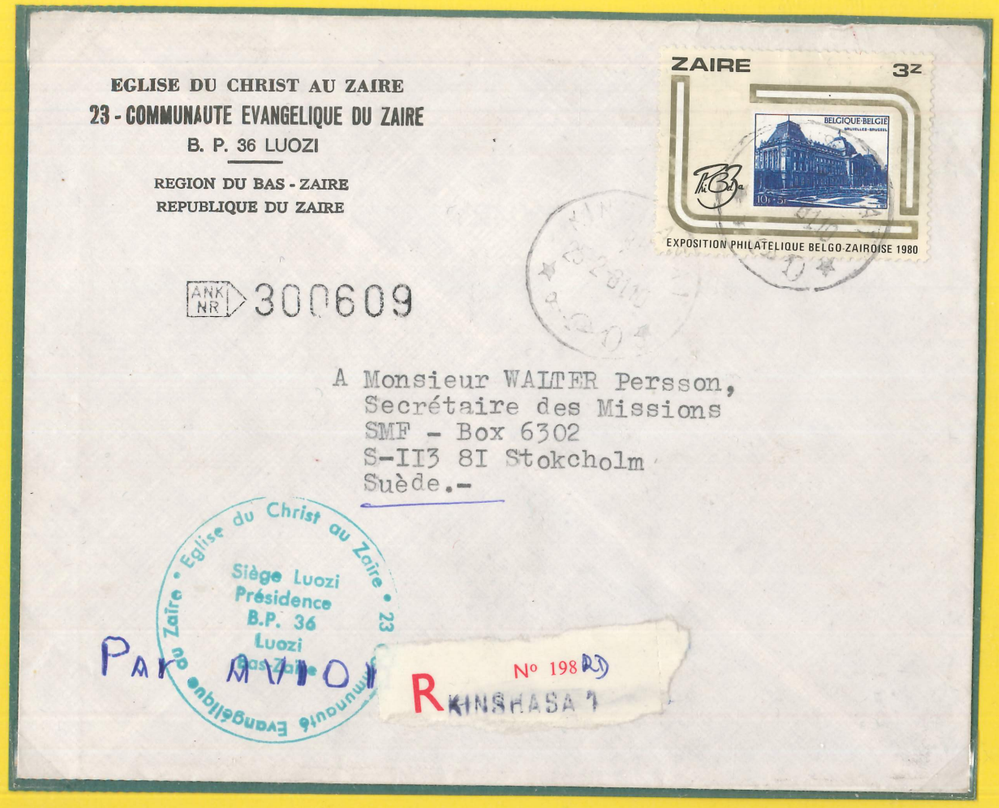

EGLISE DU CHRIST AU ZAIRE
23 - COMMUNAUTE EVANGELIQUE DU ZAIRE
B. P. 36 LUOZI

REGION DU BAS - ZAIRE
REPUBLIQUE DU ZAIRE

ZAIRE 3z
EXPOSITION PHILATELIQUE BELGO-ZAIROISE 1980

ANK NR 300609

A Monsieur WALTER Persson,
Secrétaire des Missions
SMF - Box 6302
S-113 81 Stokcholm
Suède.-

Eglise du Christ au Zaïre • 23 Communauté Evangélique du Zaïre
Siège Luozi
Présidence
B.P. 36
Luozi
Bas-Zaïre

PAR AVION

R KINSHASA 1 Nº 198

En satsning av kyrkan CEC var Garage Luozi som finansierades genom en riksomfattande insamling av Svenska Missionskyrkan ungdomsförbund SMU i Sverige 1964-65. Garaget var ett utbildningsprojekt för chaufförer och bilmekaniker kombinerat med att sköta service av kyrkans bilpark. Det fanns en rädsla för att om man kallade det för skola så kunde staten plötsligt nationalisera en skola som man gjort för Mansimou i Brazzaville.

Ett par andra SIDA-finansierade projekt som hamnade i Luozi var ett vattenprojekt, ett museum och en flyghangar. Museet var från början ett samarbete med etnografiska museet i Stockholm. Det gamla sjukhuset i Luozi som drevs av katolska nunnor hade upphört att fungera och myndigheterna i Kongo bad 1984 att kyrkan CEC skulle ta över driften av sjukhuset. Genom SIDA-pengar fick man möjlighet till att renovera sjukhuset, anställa personal och få igång sjukvården igen.

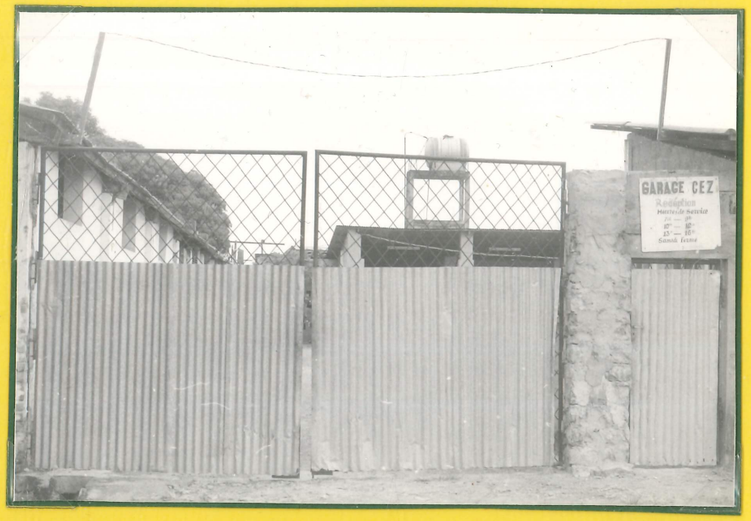

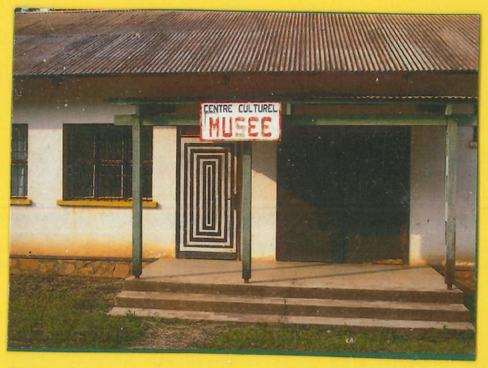

Exp.R Diyabanza
C.E.Z. B.P.36
Luozi
Rép.du Zaire

FLYGPOST
PAR AVION

4k REPUBLIQUE DU ZAÏRE
4k REPUBLIQUE DU ZAÏRE
REPUBLIQUE DU ZAÏRE 14K
GENERAL MOBUTU SESE-SEKO PRESIDENT FONDATEUR DU M.P.R.
20 MAI 1972
V'ANNIVERSAIRE MOUVEMENT POPULAIRE DE LA REVOLUTION
4k REPUBLIQUE DU ZAÏRE

Missionär
Alf Skoghed
SMF:s expedition
Box 6302
S-113 81 STOCKHOLM
Suède

COMMUNAUTE EVANGELIQUE DU ZAIRE (CEZ)
DIRECTION GENERALE
B. P. 36
LUOZI
BAS-ZAIRE
REPUBLIQUE DU ZAIRE

14k REPUBLIQUE DU ZAÏRE
KINSHASA DC 30-11

PAR AVION

A Monsieur le Pasteur,
Alf Skoghed
S - M- F.
Box 6302/STOCKHOLM
Suède.-

16-

2016 var den nya Mawandakyrkan färdig i Luozi. Kyrkan finns utanför centrala Luozi där det tidigare fanns en skola.

Ruth Diyabanza
undervisning

Kinkenge

MISSIONSSTATIONEN KINKENGE (1897)

Missionsstationen Kinkenge grundades 1897 och här byggde man då missionärsbostäder, kyrka, skola och sjukdispensaire. Även om läget var nära Matadi så hamnade man lite i utkanten av SMFs missionsfält. Man gränsade i väster till den amerikanska missionen Christian and Missionary Alliance (CMA) och deras missionsstationer. CMA hade sitt centrum i den gamla huvudstaden Boma. Av breven nedan ser man att i slutet av kolonialtiden på 1950-talet skickade man breven till Kinkenge via Leopoldville och sedan Kibunzi. På 1970-talet hade man ändrat rutinerna och fick posten via Luozi. Febe Karlsson som bodde på Kinkenge och arbetade där som sjuksköterska på 1970-talet var född på Kinkenge då hennes föräldrar arbetade där som missionärer. Det finns ytterligare ett antal missionärsbarn från Kongo som i vuxen ålder återvände till arbete på SMFs olika missionsstationer i Kongo.

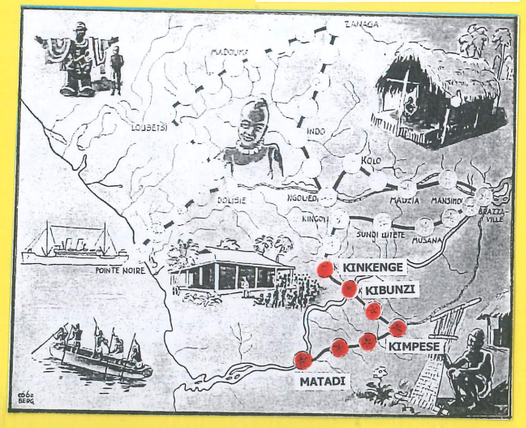

ARVIDSSON, Karl *Henric* Lennart, missionär, f. 7/11 14 i Misterhults s:n, Småland. Föräldrar: gasmästare Arvid Svensson o. h. h. Elin, f. Nilsson. Genomg. evang:k. 32, 33, M:skolan 36—40, Stockholms stads Borgarskola 44—45. Pastor i Ödeshögskretsen 41—42, Virserum 42—44, missionär i Kongo 46—. Led. av styr. för Kalmar-Kronobergs läns Pred:förb. 42—44, Kalmar läns Juniorled:förb. 43—44. Gift 42 med *Ulla* Birgitta Ström, f. 23/9 16.

KARLSSON, Britta *Marianne* Elisabeth, missionär, f. 28.2.31 i Skedevi s:n, Östergötlands län. Föräldrar: glasarb. Sigfrid Karlsson o. h. h. Judith, f. Stenqvist. Genomg. SVF 49—51, avlagt folkskoll:ex. 56, genomg. Teol. Sem. 56—58, språkstudier i Bryssel 57—59. Missionär i Kongo 59—.

KARLSSON, *Febe* Margareta, distriktssköterska, f. 12.2.34 i Kinkenge, Kongo. Föräldrar: missionär Knut Peterzon o. h. h. Anna Karin, f. Olsson. Avl. realex. 51, genomg. sjuksköterskeskola 56, Statens distr:sköterskesk. 59—60. Distriktsköterska i Arboga landsförs. 60—64, anst. i SMU:s frivilligtjänst 64—67, praktisk missionsarb. i Kongo Kinshasa 69—. Gift 68 med Gustav Karlsson, f. 26.12.20.

Kingoyi

Läraren Kibangu med familj.

Jeremia Kibangu. Edw. Karlman.

Tshikaya och Kibangu.

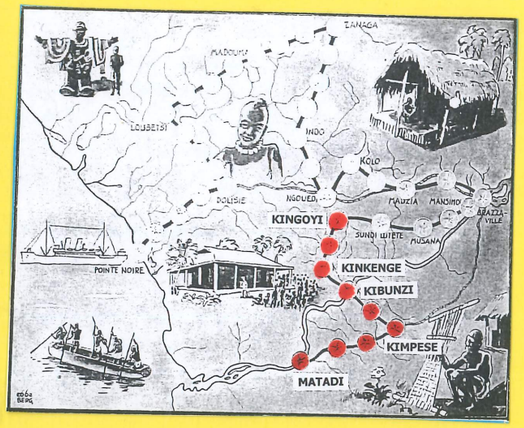

SVERIGERESA FÖR JEREMIA KIBANGU

1928 firade Svenska Missionsförbundet sitt 50-jubileum under sin starkaste period. Man ville bland annat understryka framstegen i Kongo och behovet av den fortsatta missionen. Ett led i marknadsföringen var läraren Jeremia Kibangu från Kingoyi. Han fick följa med till Sverige där han stannade under ett och ett halvt år då han reste runt och besökte missionskyrkor och missionshus tillsammans med seminarieläraren Edvard Karlman.

"Seminariekullen" vid Kingoyi, Congo Belge.

KINGOYI MISSIONSSTATION (1900)

År 1900 anlade man Kingoyi missionsstation på hög höjd nära gränsen till Franska Kongo. 1911-12 började man bygga ett seminarium för att utbilda skollärare och evangelister. Ungefär samtidigt började man också bygga ett mindre sjukhus. Närheten till Franska Kongo gjorde det möjligt att ta emot elever och patienter från båda kongokolonierna. 1923 flyttades sjukhuset till Kibunzi då man inte längre kunde ta emot patienter från Franska Kongo. Utbildningarna på seminariet ändrades 1937 då utbildning av lärare och pastorer flyttades till Kimpese. Där handlade det om samarbete med engelska och amerikanska baptistmissioner. Kvar på Kingoyi blev sedan endast utbildning av byevangelister.

Ett brev från Kingoyi till Sverige 1958 postades då via Luozi.

Kibangu predikar i Kingoyi kyrka.

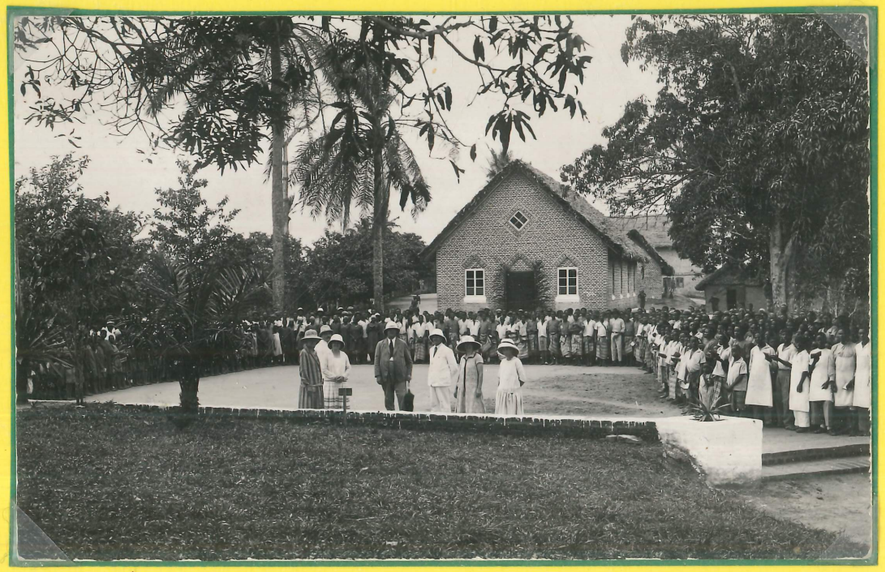

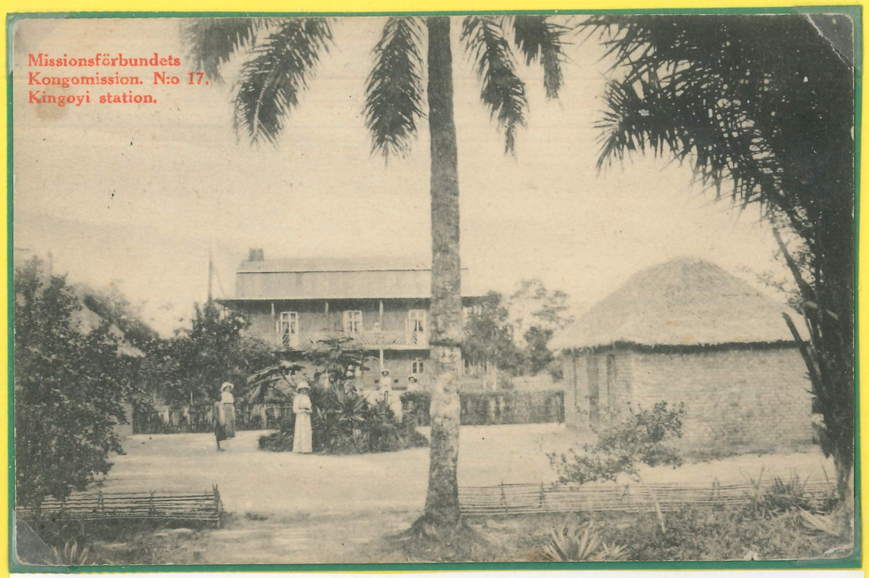

När all verksamhet på Kingoyi var igång innebar det att många missionärer arbetade på missionsstationen. Bland annat byggde man här ett tvåvåningshus med fyra lägenheter för missionärerna.

POSTEN TILL KINGOYI

Postgången mellan Kingoyi och Sverige kom att förändras genom åren. Från 1900 fram till 1934 var Kingoyi den missionsstation som avstånds-mässigt låg längst bort från Matadi och europa-båtarna. Då det inte fanns några bilvägar transporterades posten av särskilda postbud eller bärarkaravaner. 1948 var bilvägen klar från Kingoyi via färjan i Luozi och sedan fram till Kimpese. Nu anlades även ett postkontor i Luozi som man använde under 1950-talet. På 1960-talet började man använda en snabbare postväg som innebar att man skickade posten via Franska Kongo till Sverige. Man hade då skaffat en egen postbox (B.P. 20) vid Mfouati nära järnvägsstationen Loutete.

LINDAHL, *Rut* Ingeborg, missionär, f. 13.12.23 i Visby. Föräldrar: målaren Victor Lindahl o. h. h. Hildur, f. Jakobsson. Genomg. 7-klassig flickskola, avlagt sjuksköterskeex. 49, barnmorskeex. 49, genomg. Teol. Sem. 50—51, språkstudier vid Stockholms Borgarskola 51, dipl. Ec. Hyg. Med. Tr. i Antwerpen 52. Missionär i Kongo 52—.

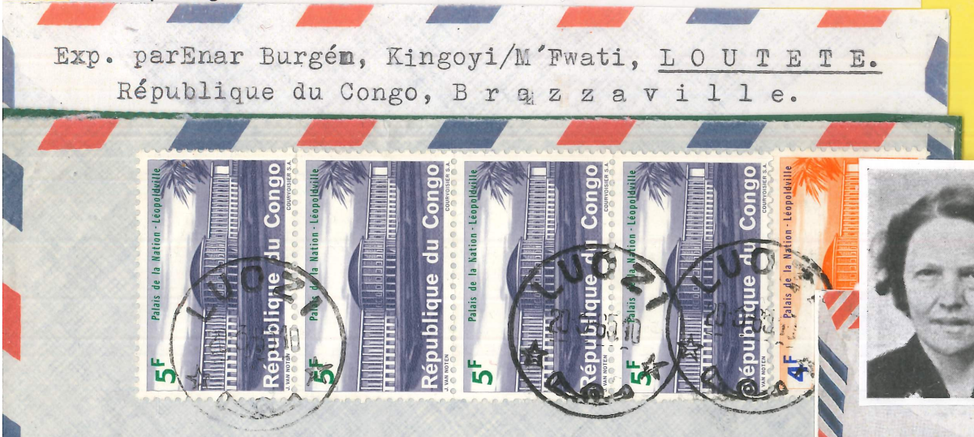

LINDGREN, Helena Margareta *(Margit)*, f. Barrsjö, missionär, f. 16/6 07 i S:ta Maria förs., Stockholm. Föräldrar: förrådsförvaltare Henning Valfrid Andersson o. h. h. Alfva Helena Heliodora, f. Adolfsson. Genomg. kom. mellansk., Stockholms Borgarskola, avlagt sjuksköt:ex. 33, genomg. M:-skolan 37—38, dipl. Ec. Hyg. Med. Tr. i Antwerpen, cert. d'aptitude All. Fr. i Paris 39. Anställd som kontorist 25—30, som sjuksköt. 33—37. Missionär i Kongo 39—. Gift 39 med *Runo* Alexander Lindgren, f. 18/5 09.

BURGÉN, Karl *Enar* Sven, missionär, f. 18.6.15 i När s:n, Gotland. Föräldrar: hemmansäg. Nils Pettersson o. h. h. Selma, f. Pettersson. Genomg. evang:k. 35, 37, Teol. Sem. 38—42, stud. vid Stockholms stads Borgarskola 45, Ecole Normale Charles Buls 49—50, Cours supérieurs pour adultes i Bryssel 50. Pastor i Påskallavik 42—44, missionär i Kongo 46—. Gift 57 med Astrid *Margareta* Burge, f. 1.2.30.

HYLÉN, *Ivar* Fredrik Emanuel, missionär, f. 24/3 97 i Norrköping. Föräldrar: förman Carl Fredrik Hylén o. h. h. Emma f. Olsson. Genomg. M:skolan 19—23, språkstud. i Paris 23—24, dipl. All. Fr. 29. Missionär i Kongo 24—39, 46—49, pastor i Smögen 40—44, Surte 44—46, förest. för Missionärsbarnens Hem, Lidingö, 49—56, missionär i Kongo 57—. Led. av M:rådet i Kongo 30—33, 35—38, 46—47, 57—, SMF:s styr. 50—56, SMU:s styr. 50—56, SMF:s juniorkom. 50—56. Missionsgårdens styr. 49—56. Gift 25 med Ada *Rebecka* Lundén, f. 12/1 98.

ANDERMO, Ida *Marianne* missionär, f. 14/4 11 i Sundbybergs förs., Stockholms län. Föräldrar: kamrer Georg Gottfrid Nyman o. h. h. Anna, f. Rosengren. Genomg. 8-klassig flickskola, avlagt sjuksköt:ex. 38, stud. i Antwerpen 40. Anställd i "Hjälp krigets offer", i Frankrike 42—45. Missionär i Kongo 46—. Gift 40 med Per *Hemming* Andermo, f. 9/2 05.

MISSIONSSTATIONEN SUNDI-LUTETE (1924)

Missionsstationen Sundi-Lutete grundades 1924 efter en överenskommelse med ABFMS (American Baptist Foreign Mission Society) där man gjorde Kongofloden som en gräns mellan SMF och ABFMS missionsfält. Tidigare hade ABFMS bedrivit sin verksamhet även norr om Kongofloden mellan Luozi och Franska Kongo. Det var i mitten av detta område man anlade Sundi-Lutete. SMFs verksamhet på den södra sidan av Kongofloden med bland annat Mukimbungu missionsstation togs nu istället över av ABFMS. Sundi-Lutete ligger i ett mycket tätbefolkat område där SMF byggt upp ett omfattande sjukvårdsarbete.

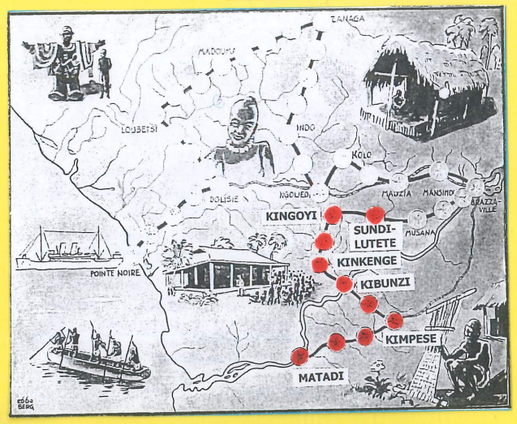

PERSSON, Helge *Walter*, missionär, f. 8/5 28 i Göteborg. Föräldrar: järnvägstj:m. Helge Persson o. h. h. Elisabeth, f. Karlsson. Avlagt folkskoll:ex. 50, genomg. M:skolan 51—53, studerat vid Ec. Col. i Bryssel, 53—54. Missionär i Kongo 54—. Gift 53 med Maj *Gunnel* Ingbritt Lindén, f. 14/7 28.

1954 kom Walter Persson till Belgiska Kongo och Matadi. Arbetsuppgifterna var bl.a. att resa runt och inspektera alla kyrkans skolor. Detta brev är skickat från Sundi-Lutete 1955 och redan då hade man börjat använda poststationen Mindouli i Kongo-Brazzaville.

LAGERGREN, *Lisa* Mirjam Rossie, missionär, f. 15.10.15 i Rydaholms s:n, Jönköpings län. Föräldrar: hemmansäg. Anders Johan Gustafsson o. h. h. Amanda Justin, f. Jonasdotter. Genomg. folkh:sk. 1:a o. 2:a årskursen, avlagt sjuksköt:ex. i Uppsala 43, genomg. Teol. Sem. 45—46, dipl. Ec. Hyg. Med. Tr. i Antwerpen 47. Missionär i Kongo 47—55. Gift 46 med *Josef* Gustaf Lagergren, f. 7.11.18.